

ГУСЕЛЬКИ



Выпуск
38

ГУСЕЛЬКИ

ПЕСНИ И СТИХИ
ДЛЯ ДЕТЕЙ
ДОШКОЛЬНОГО
ВОЗРАСТА

ВЫПУСК

38

ВСЕСОЮЗНОЕ ИЗДАТЕЛЬСТВО СОВЕТСКИЙ КОМПОЗИТОР
Москва 197

Ноты: Ale07.ru

ПАРАД НА КРАСНОЙ ПЛОЩАДИ

Слова Л. НЕКРАСОВОЙ

Музыка А. ОСТРОВСКОГО

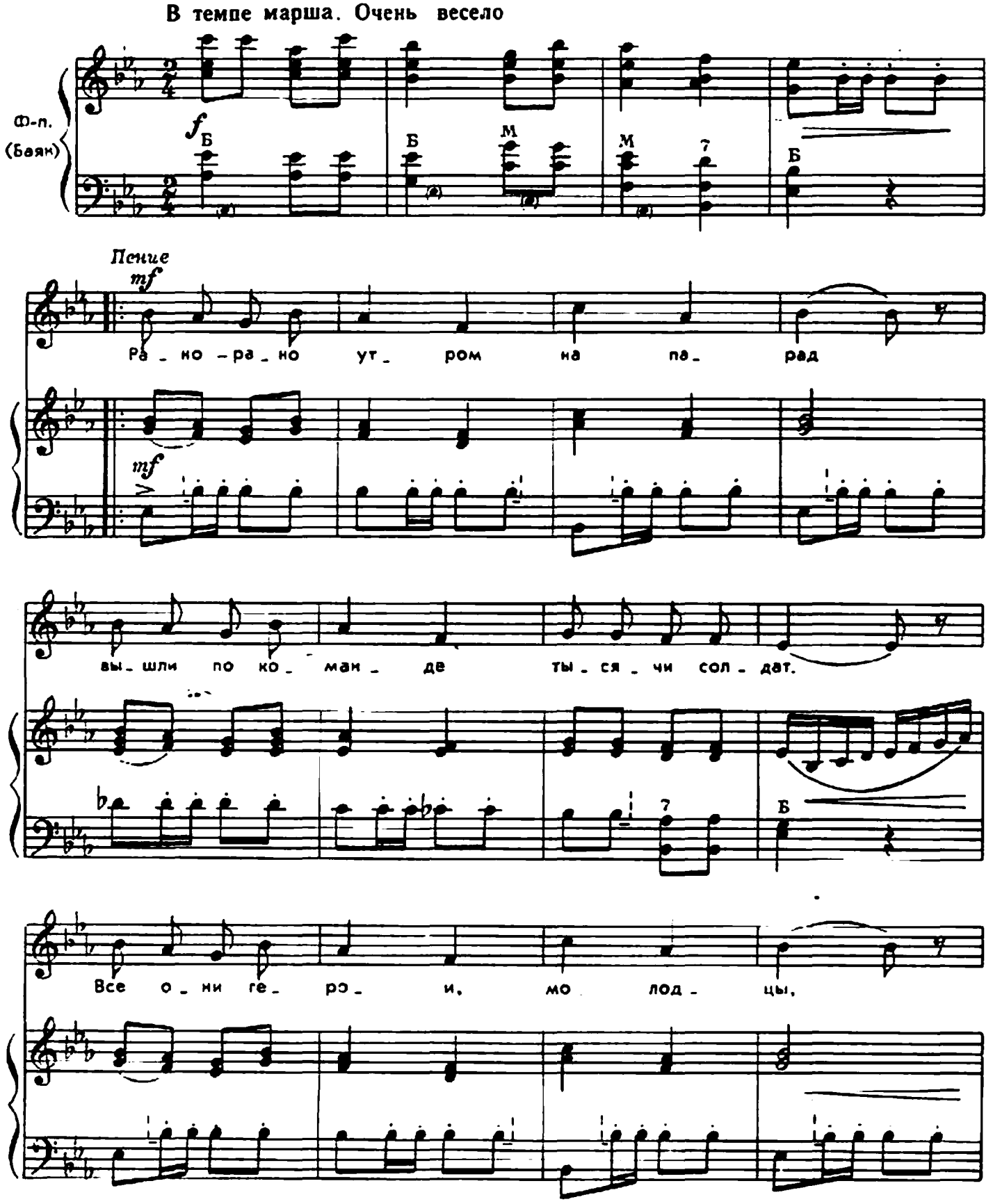

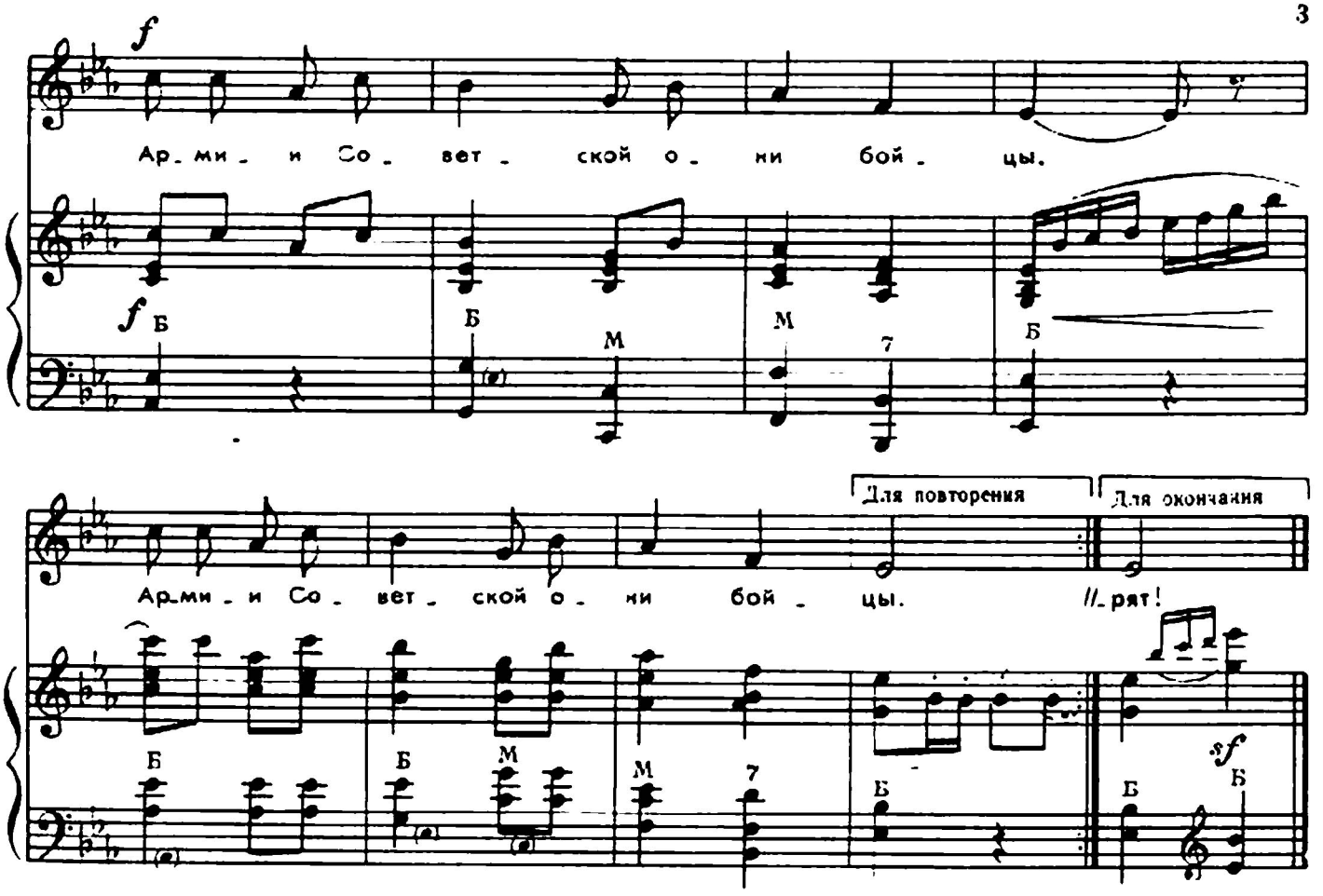

Рано-рано утром
На парад
Вышли по команде
Тысячи солдат.
Все они герои,
Молодцы,
Армии Советской
Они бойцы.

Было очень тихо
Тут с утра,
А теперь несется
Громкое «Ура»!..
Маршал объезжает
Строй солдат,
Красные знамена
Огнем горят!



МИР НУЖЕН ВСЕМ

Песня о мире

Слова С. БОГОМАЗОВА

Музыка В. МУРАДЕЛИ

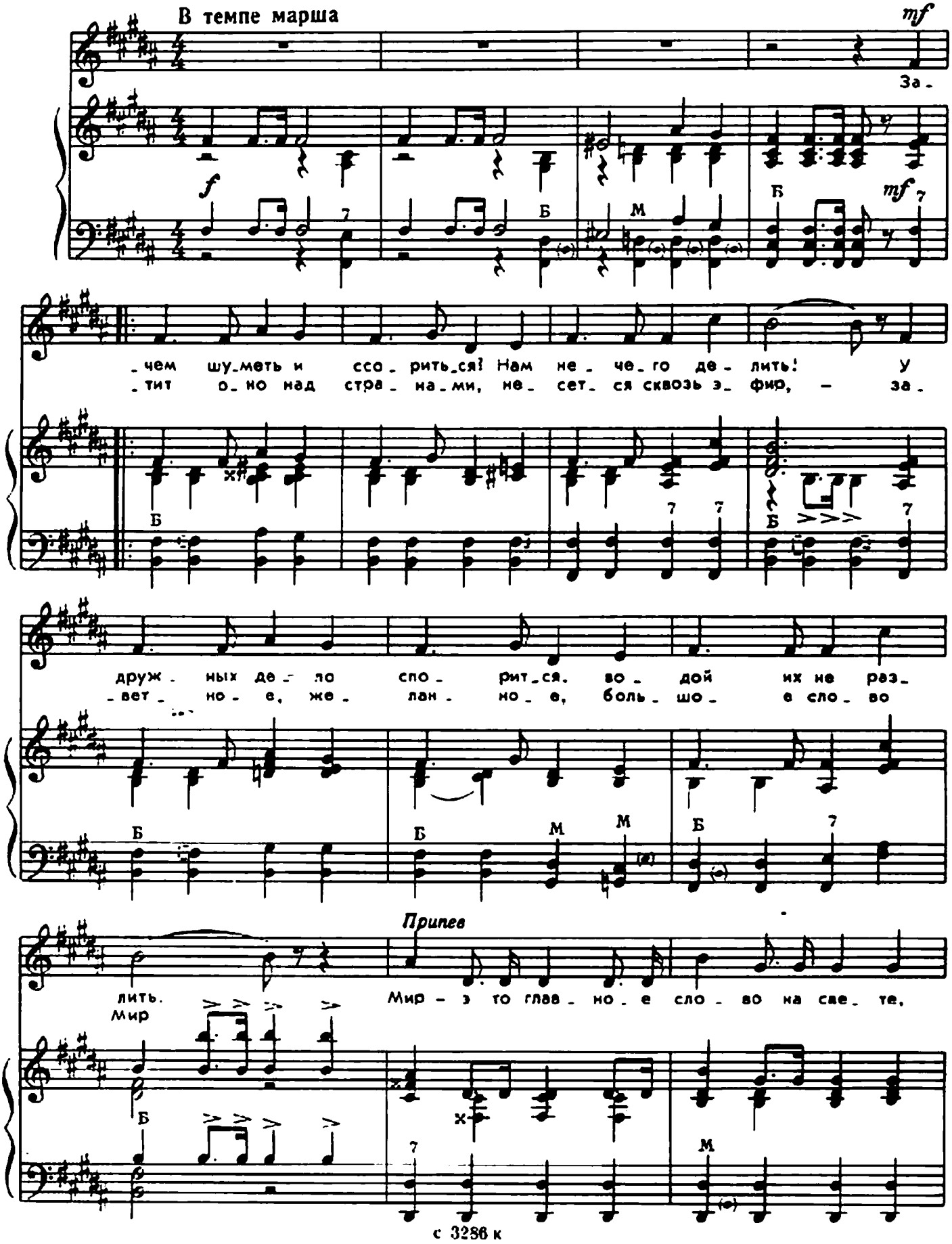

мир о_чень ну_жен на_шей пла_не_те! Мир ну_жен взрос_лым,

мир ну_жен де_тям, мир ну_жен всем! Мир ну_жен взрос_лым,

Для повторения

Для окончания

замедляя

мир ну_жен де_тям, мир ну_жен всем! Ле_ // мир ну_жен всем!



ЯБЛОНЬКА

Слова Н. ЗАБИЛЫ
Перевод с украинского З. Александровой

Музыка Е. ТИЛИЧЕЕВОЙ

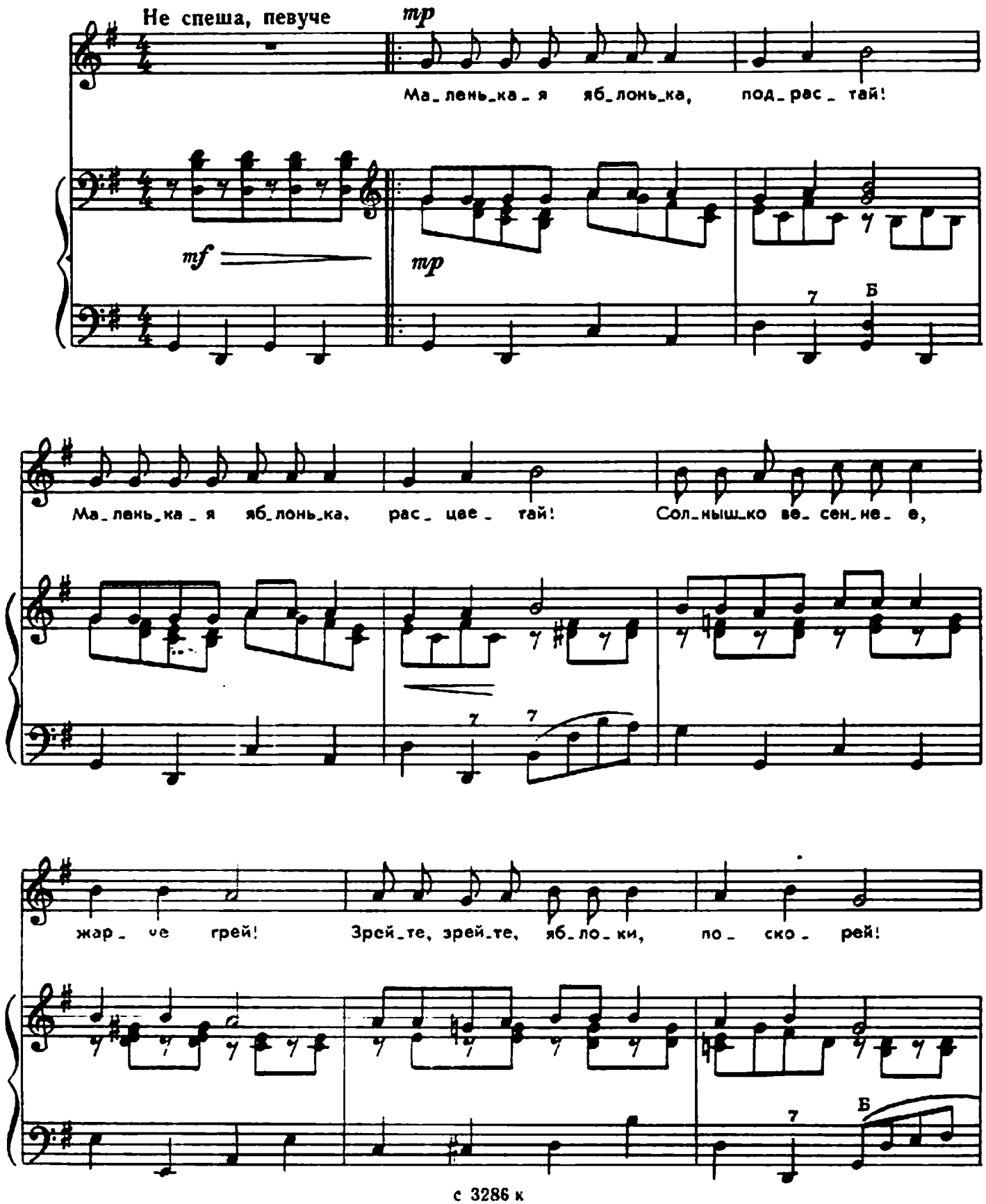

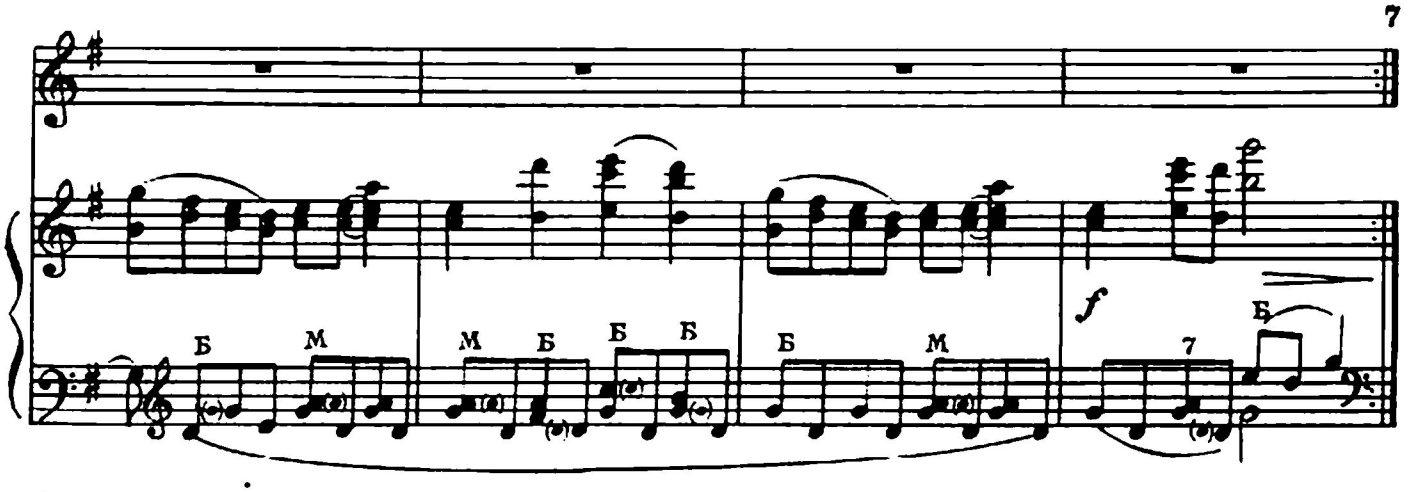

Маленькая яблонька,
Подрастай!
Маленькая яблонька,
Расцветай!
Солнышко весеннее,
Жарче грей!
Зрейте, зрейте, яблоки,
Поскорей!

Мы в обиду яблоньку
Не дадим!
Мы от ветра яблоньку
Оградим!
Станем ветер северный
Отгонять.
Будем нашу яблоньку
Охранять!

Мы в обиду яблоньку
Не дадим!
Мы за нашей яблонькой
Приглядим!
Станем серых зайчиков
Отгонять.
Будем нашу яблоньку
Охранять!

Маленькая яблонька,
Подрастай!
Маленькая яблонька,
Расцветай!
Солнышко весеннее,
Жарче грей!
Зрейте, зрейте, яблоки,
Поскорей!



СПЯТ УСТАЛЫЕ ИГРУШКИ

Слова З. ПЕТРОВОЙ

Музыка А. ОСТРОВСКОГО

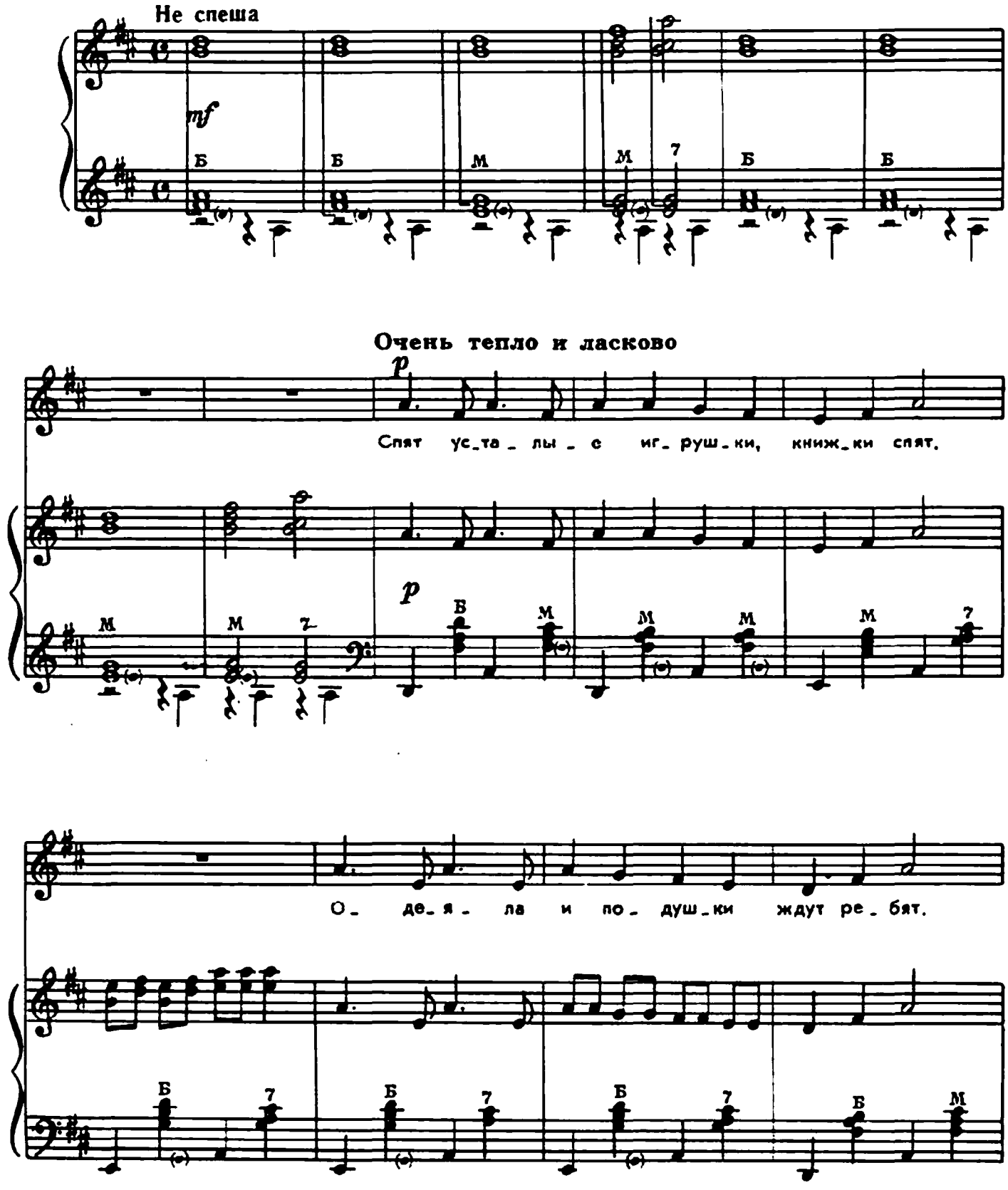

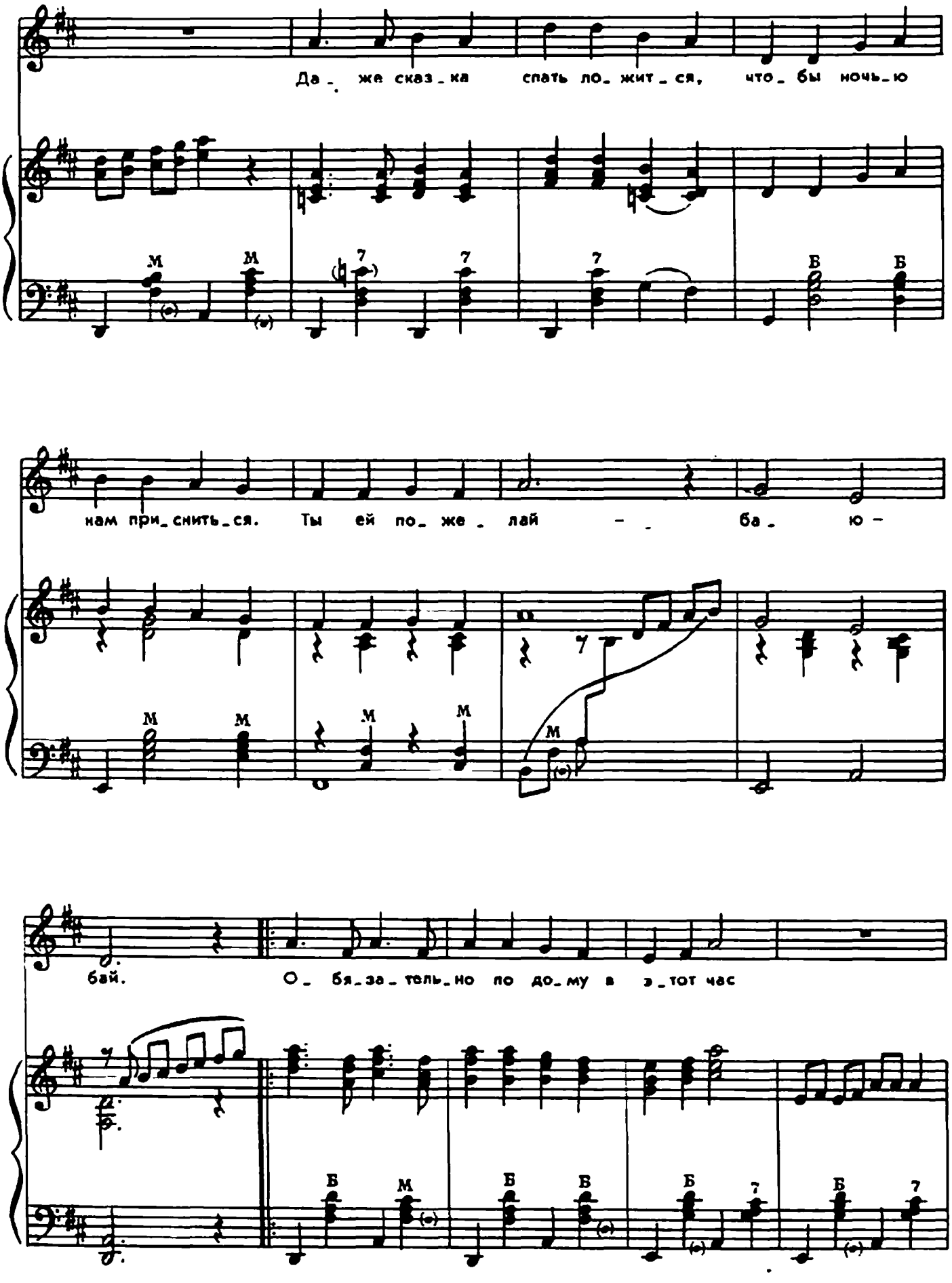
Да_ же сказ_ка спать ло_жит_ся, что_ бы ночь_ю
нам при_снить_ся. Ты ей по_ же_лай – – ба_ ю –
бай. О_ бя_за_тель_но по до_му в э_тот час

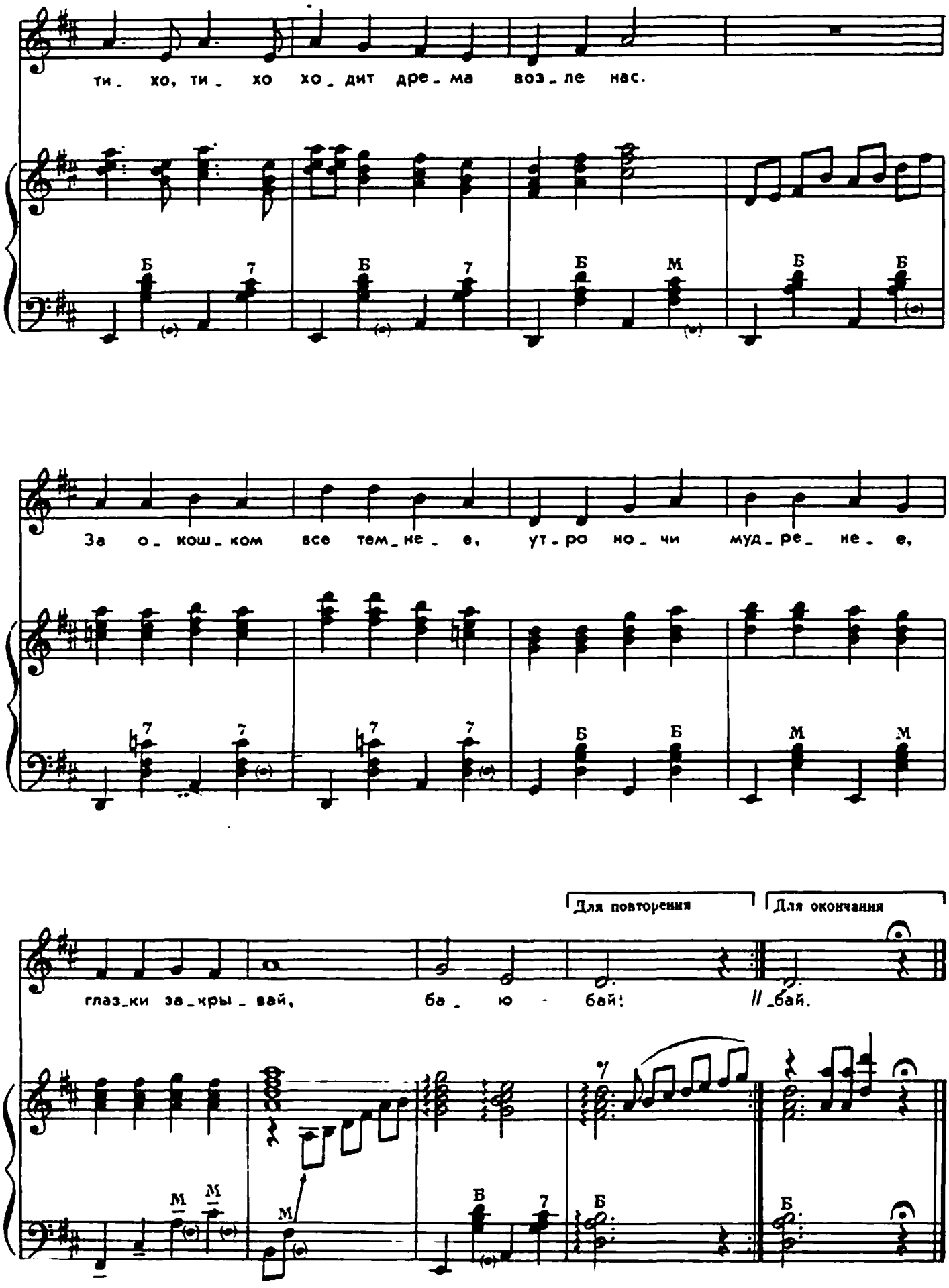
ти_ хо, ти_ хо хо_дит дре_ма воз_ле нас.
За о_ кош_ком все тем_не_ е, ут_ро но_ чи муд_ре_ не_ е,
Для повторения
Для окончания
глаз_ки за_кры_ вай, ба_ ю - бай! //_бай.

Спят усталые игрушки,
Книжки спят.
Одеяло и подушки
Ждут ребят.

Даже сказка спать ложится,
Чтобы ночью нам присниться.
Ты ей пожелай —
Баю-бай.

Обязательно по дому
В этот час
Тихо, тихо ходит дрема
Возле нас.

За окошком всё темнее,
Утро ночи мудренее,
Глазки закрывай,
Баю-бай!

Баю-бай, должны все люди
Ночью спать.
Баю-баю, завтра будет
День опять.

За день мы устали очень.
Скажем всем — спокойной ночи.
Глазки закрывай,
Баю-бай.

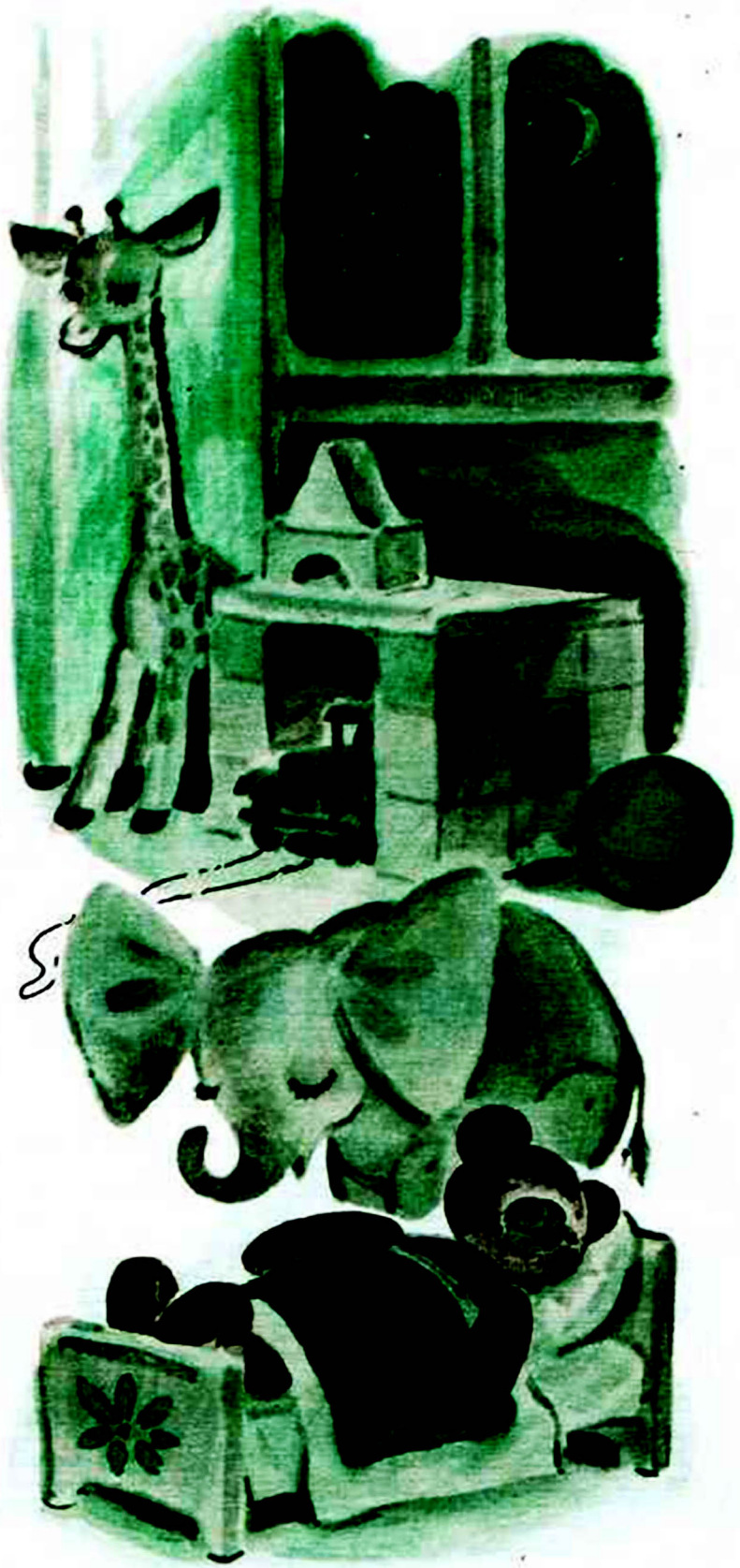

СОСУЛЬКИ

Слова З. ПЕТРОВОЙ

Музыка А. ОСТРОВСКОГО

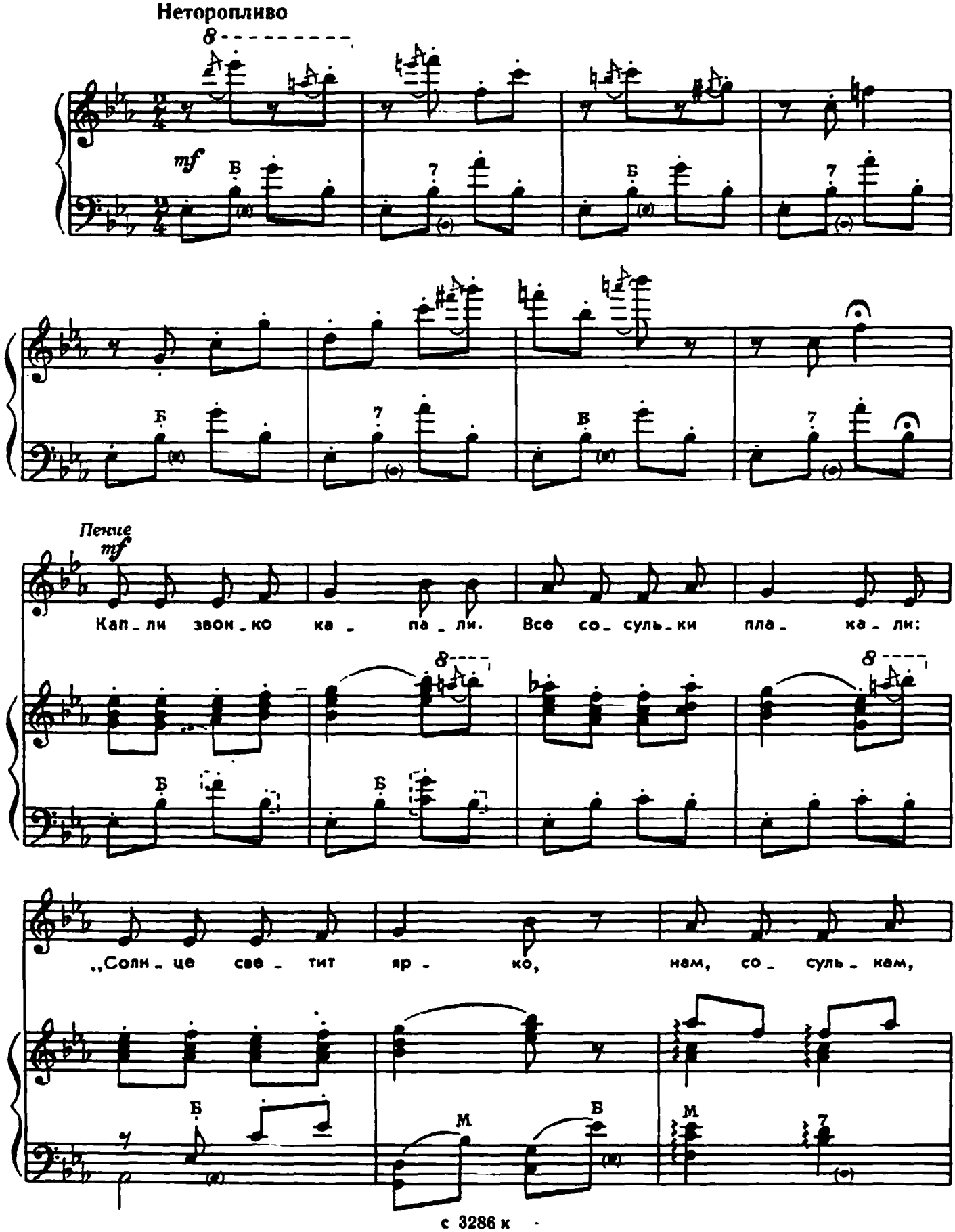

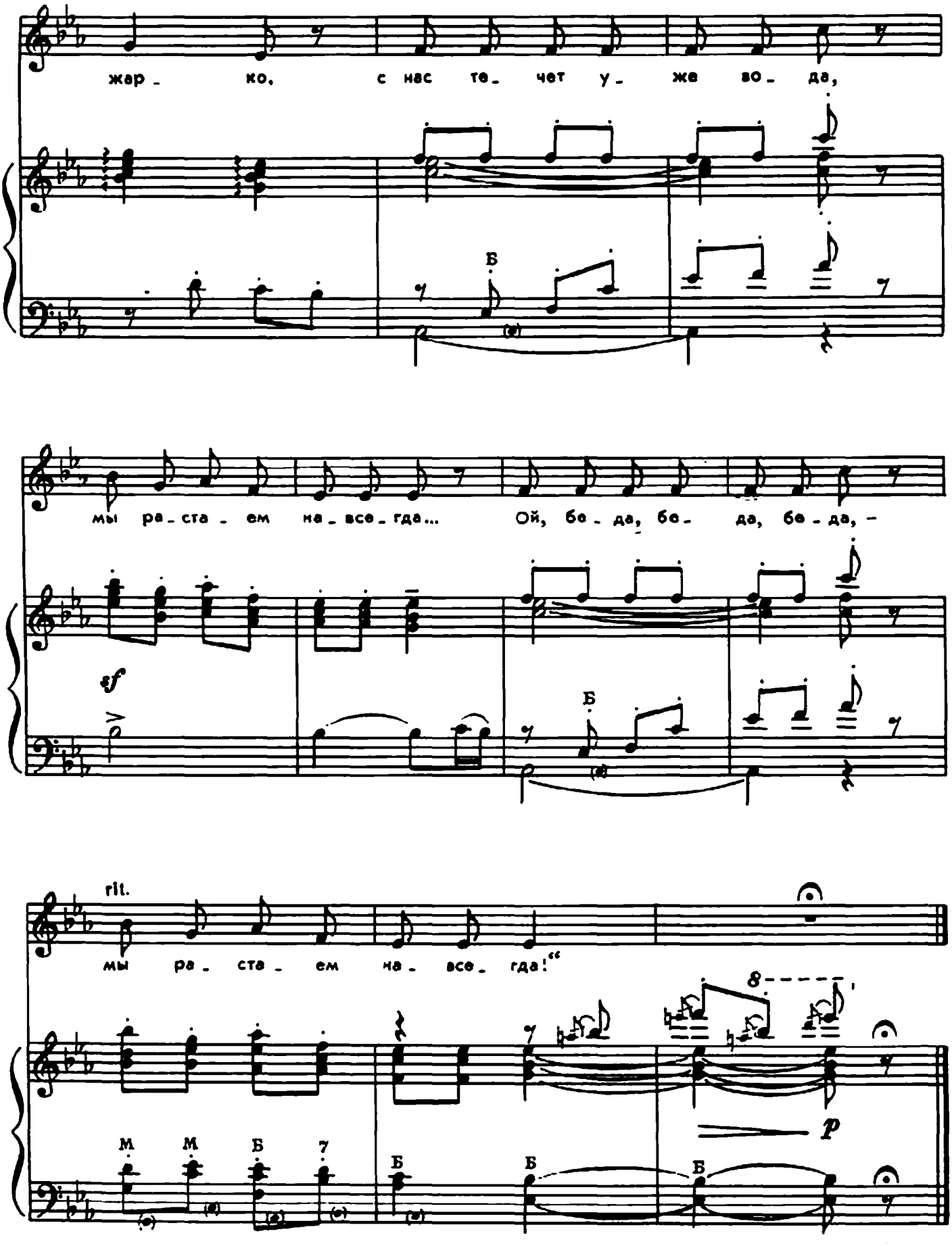
жар_ ко, с нас те_ чет у_ же во_ да,
Б
мы ра_ста_ ем на_ все_ гда... Ой, бе_ да, бе_ да, бе_ да, –
sf
Б
rit.
мы ра_ ста_ ем на_ все_ гда!“
8
p
М М Б 7
Б Б Б

ТЕНЬ

Слова ПЕТРОВОЙ

Музыка А. ОСТРОВСКОГО

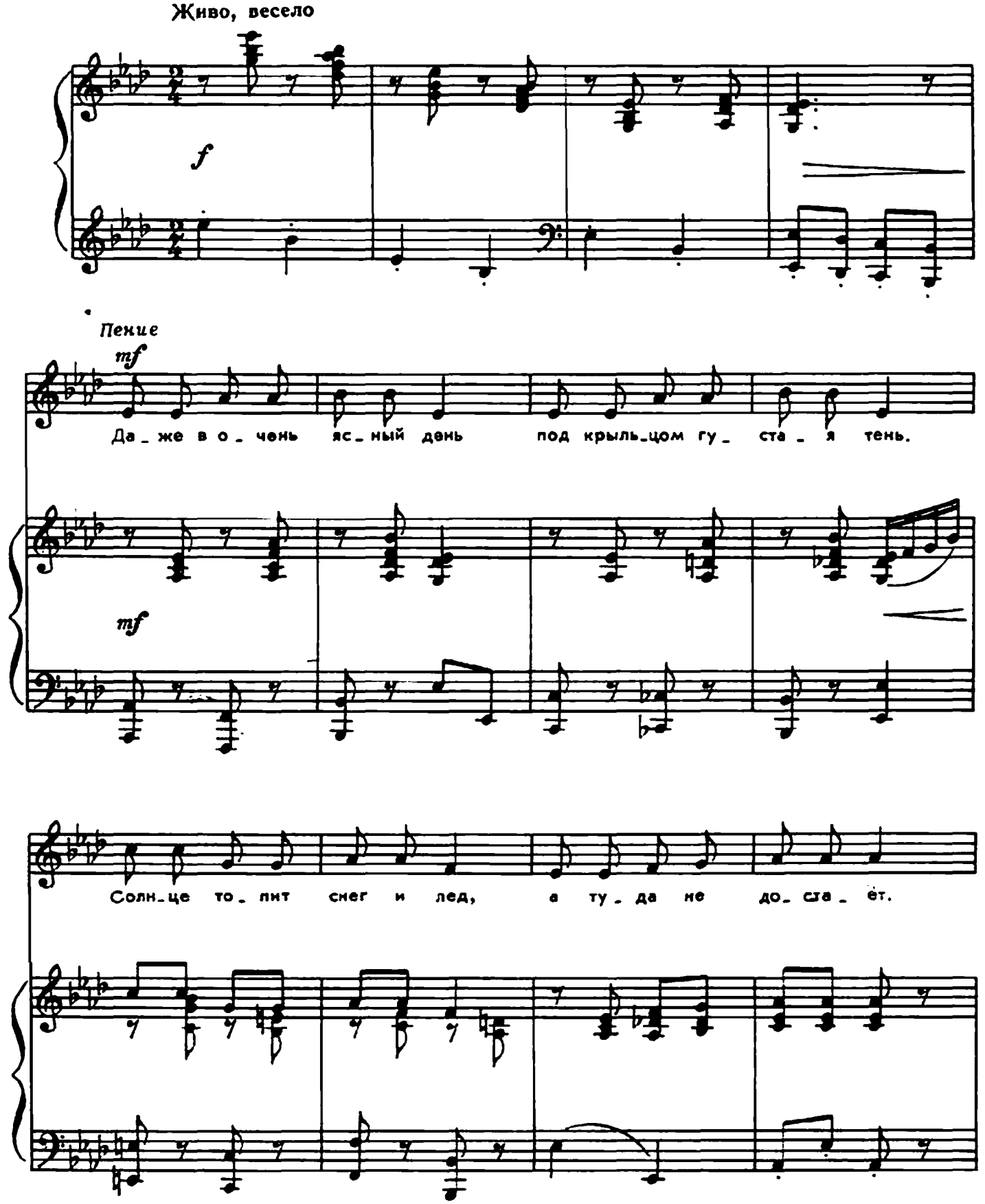

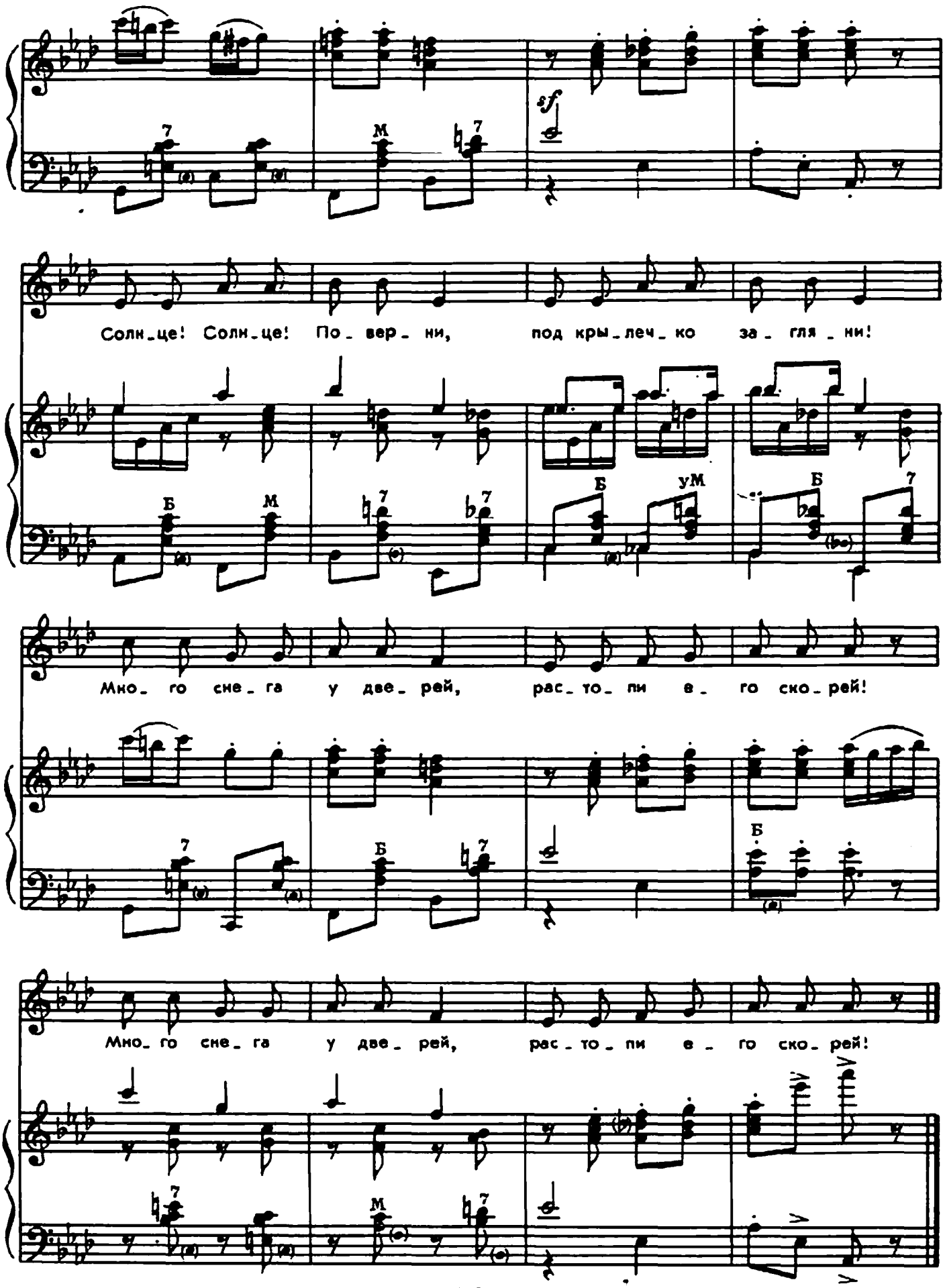
Солн_це! Солн_це! По_вер_ни, под кры_леч_ко за_гля_ни!
Мно_го сне_га у две_рей, рас_то_пи е_го ско_рей!
Мно_го сне_га у две_рей, рас_то_пи е_го ско_рей!

КРОЛИК

Слова З. ПЕТРОВОЙ

Музыка А. ОСТРОВСКОГО

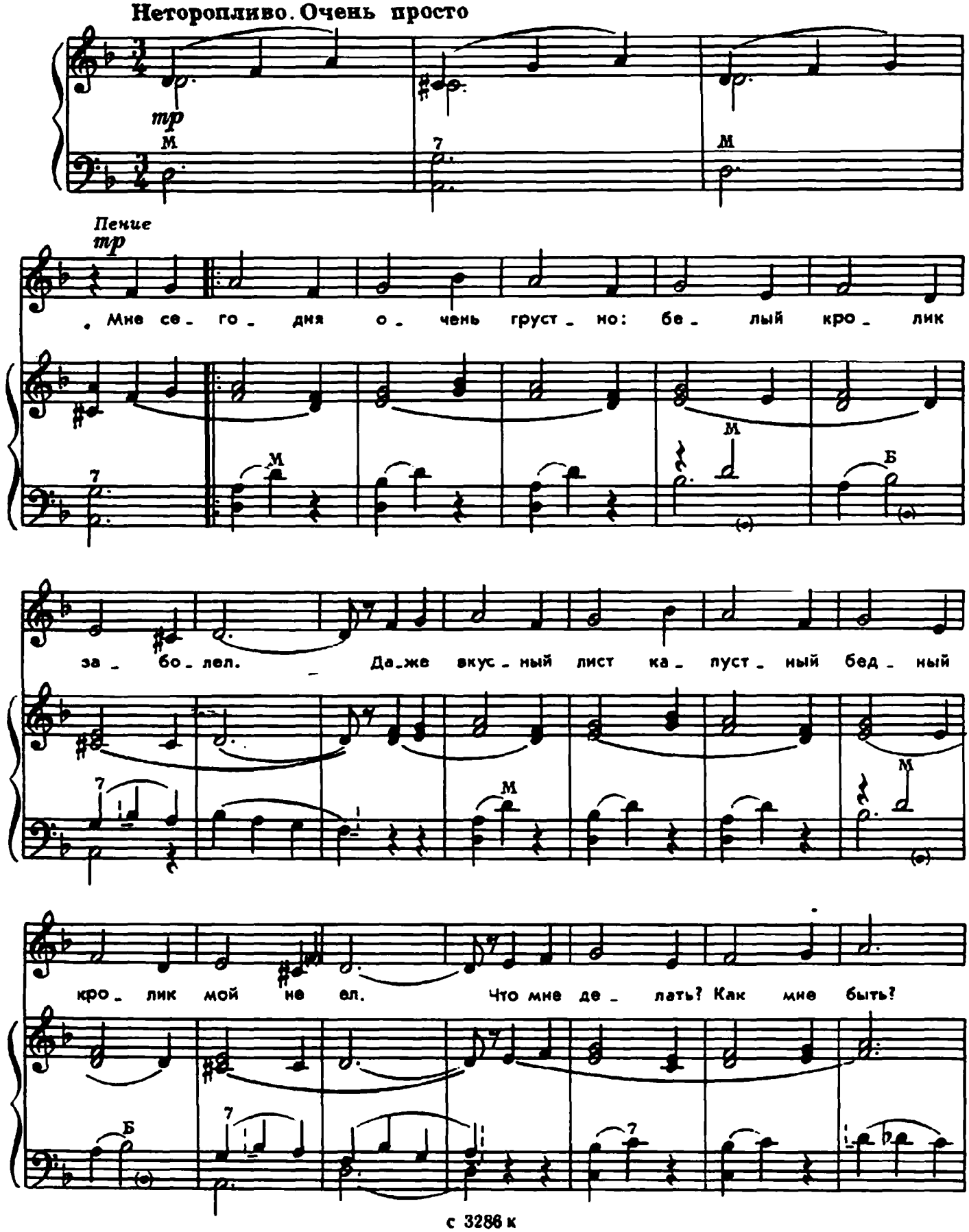

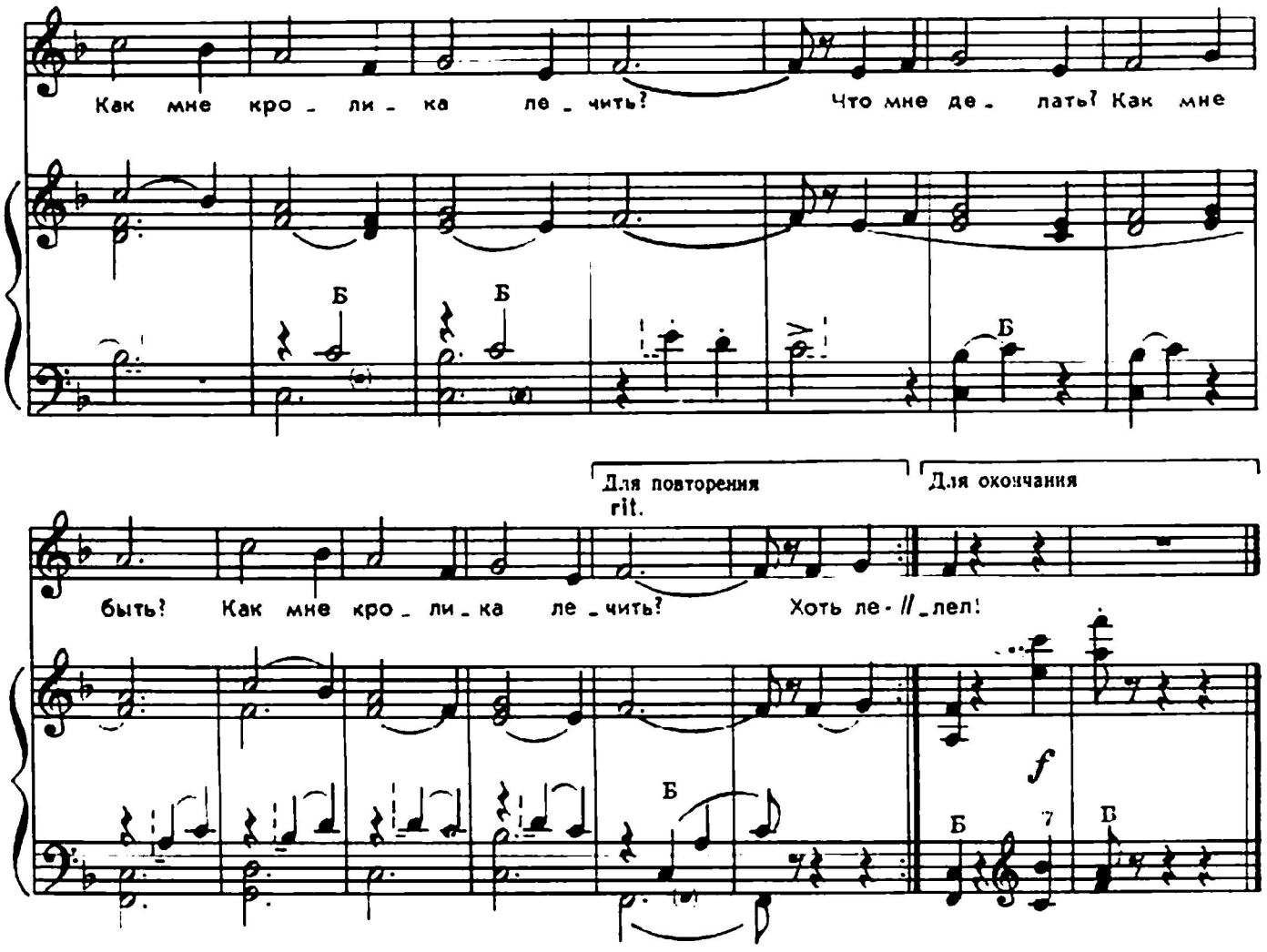

Мне сегодня очень грустно:
Белый кролик заболел.
Даже вкусный лист капустный
Белый кролик мой не ел.

Что мне делать?
Как мне быть?
Как мне кролика лечить?

Хоть лекарство очень горько,
Но в лекарстве польза есть.
И невкусную касторку
Я ему велела съесть.

Кролик мой
Касторку съел
И опять повеселел!





В. ЖУКОВСКИЙ

РАДУГА

Не человеческими руками
Жемчужный разноцветный мост
Из вод построен над водами.
Чудесный вид! огромный рост!
Раскинув паруса шумящи,
не раз корабль под ним проплыл;
но на хребет его блестящий
ещё никто не восходил!
Идёшь к нему — он прочь стремится,
и в то же время недвижим;
с своим потоком он родится
и вместе исчезает с ним.

К. ЧУКОВСКИЙ

САЛЮТ

Вдруг из чёрной темноты
в небе выросли кусты,
а на них-то голубые,
пунцовые, золотые
распускаются цветы
небывалой красоты.
И все улицы под ними
тоже стали голубыми,
пунцовыми, золотыми,
разноцветными.

С. МАРШАК

МОЛОТОК И ГВОЗДИ



Самый бойкий я рабочий
в мастерской.
Колочу я что есть мочи
день-деньской.
Как завижу лежебоку,
что валяется без проку,
я прижму его к доске,
да как стукну по башке!
В доску спрячется бедняжка —
чуть видна его фуражка.

ЧАСЫ

Мы ходим ночью,
ходим днём,
но никуда
мы не уйдём.
Мы бьём исправно
каждый час,
а вы, друзья,
не бейте нас!



РОДИНА МОЯ

Слова А. ЩИБИЦКОЙ

Музыка Е. ТИЛИЧЕЕВОЙ

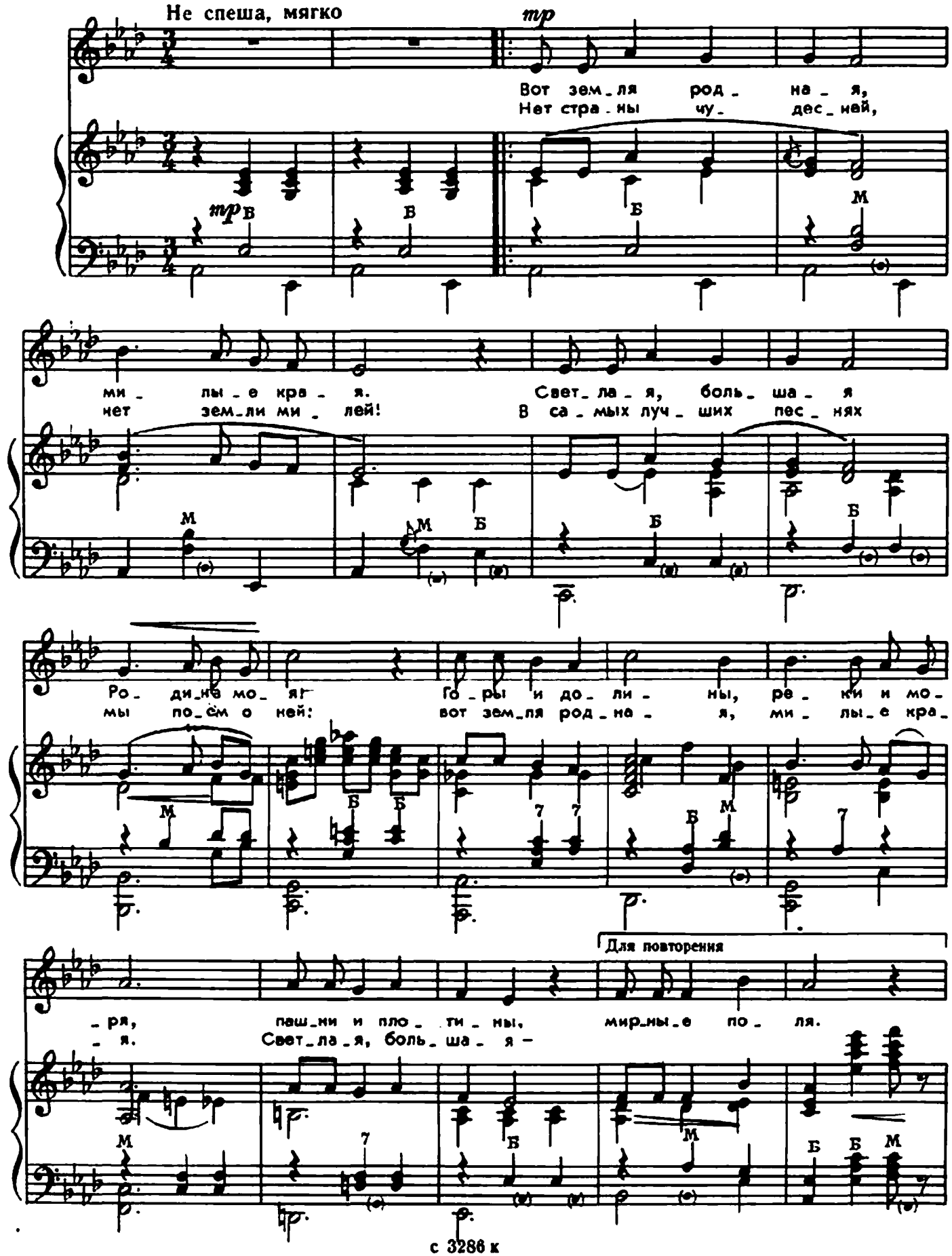

Для окончания

Ро_ ди_на мо_ я!



ЗДРАВСТВУЙ, ВЕСНА

Слова О. ВЫСОТСКОЙ

Музыка А. ОСТРОВСКОГО

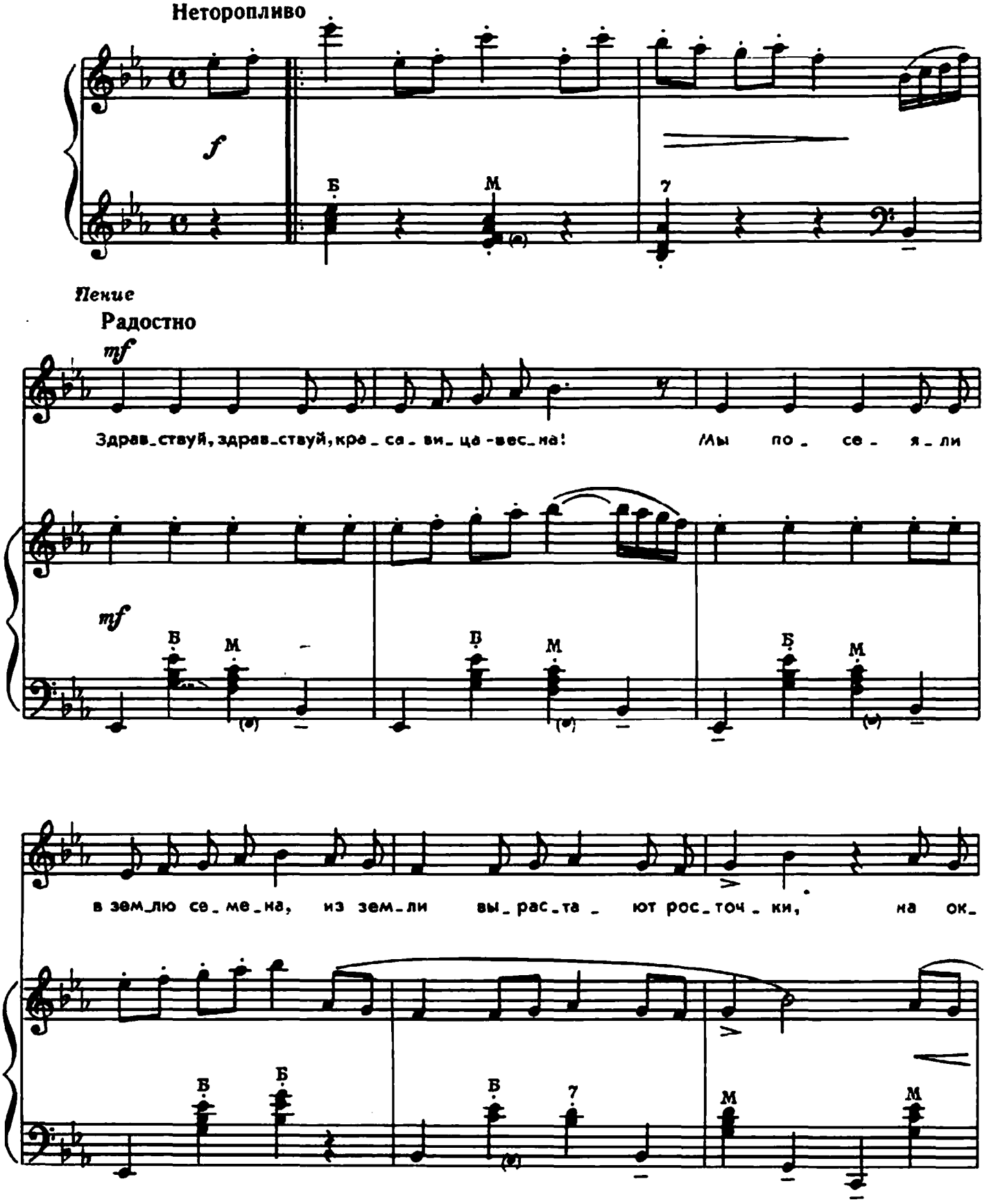

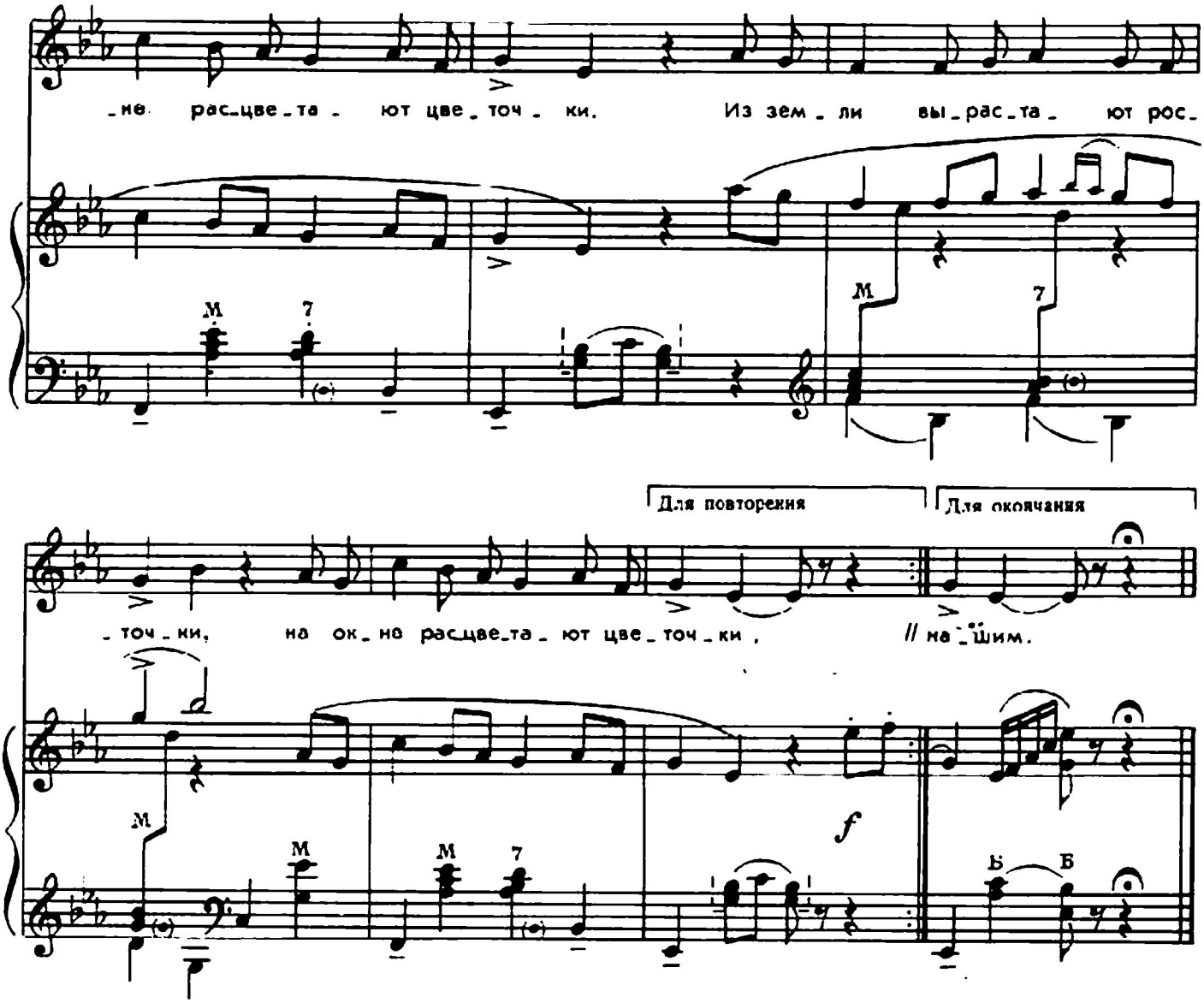

Здравствуй, здравствуй, красавица-весна!
Мы посеяли в землю семена,
Из земли вырастают росточки,
На окне расцветают цветочки.

Здравствуй, здравствуй, красавица-весна!
Птичий домик у нашего окна;
В этом доме сегодня веселье,
У крылатых жильцов новоселье.

Здравствуй, здравствуй, красавица-весна!
Праздник Мая встречает вся страна.
И флажками мы весело машем
Смелым соколам, летчикам нашим.



ДОЖДИК

Слова В. ОСЕЕВОЙ

Музыка А. ОСТРОВСКОГО

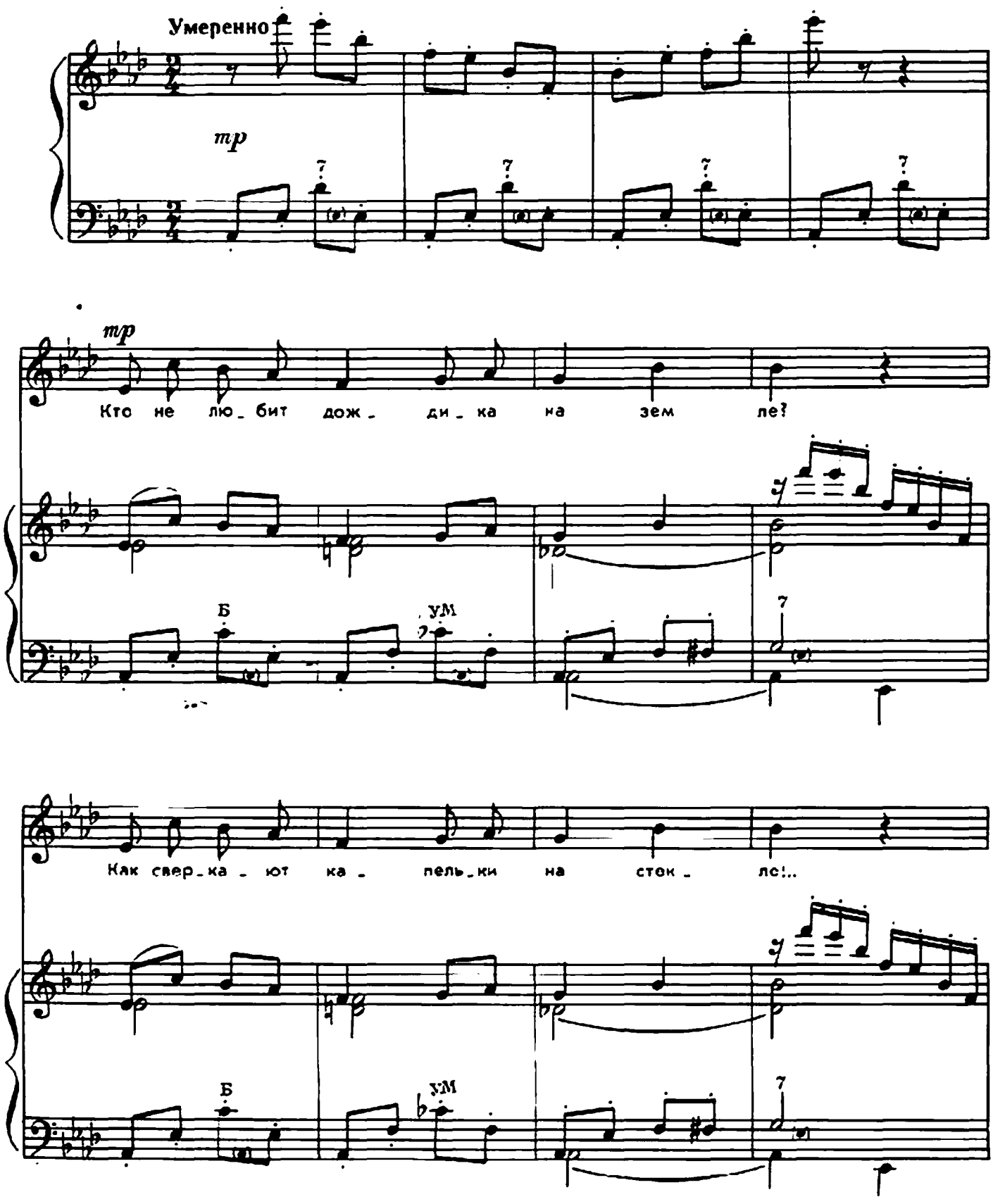

По кры - леч - ку пры - га - ют, как го - рох,

Для повторения

Для окончания

rit.

спать ло - жат - ся ка - пель - ки в теп - лый мох. // дать.

Кто не любит дождика на земле?
Как сверкают капельки на стекле!..
По крылечку прыгают, как горох,
Спать ложатся капельки в теплый мох.

Кто не любит дождика на земле?
Голубые бусинки на стекле,
Тучки темносиние в небесах,
Птичек потревоженных голоса.

Дождики, пролитые на поля!
Ваши капли чистые пьёт земля.
Пьёт и поит зёрнышко, словно мать,
Чтобы людям хлебушка больше дать.



ДЕТСКИЙ САД

Слова Т. ВОЛГИНОЙ

Музыка А. ФИЛИППЕНКО

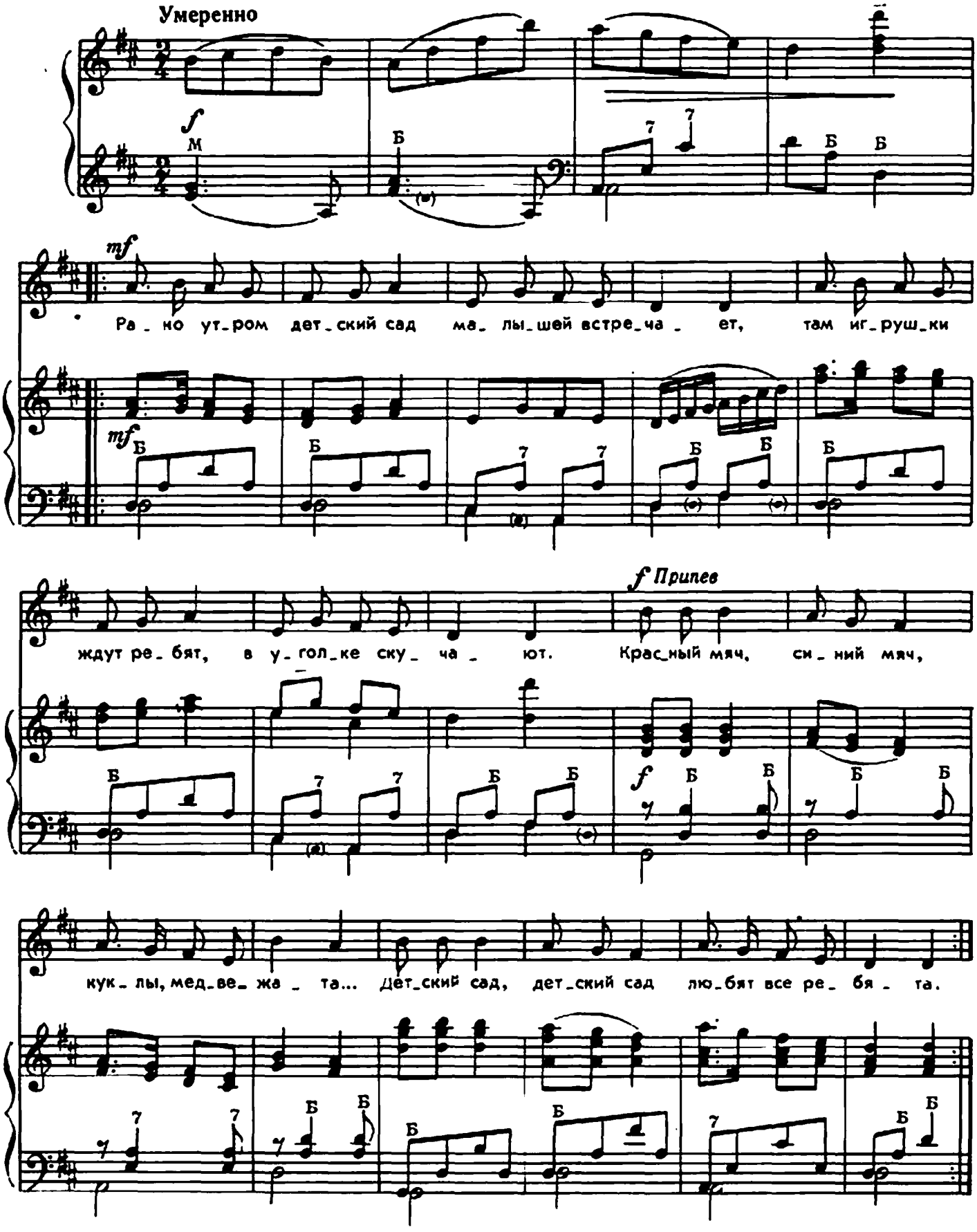

Рано утром детский сад
Малышей встречает,
Там игрушки ждут ребят,
В уголке скучают.

Припев: Красный мяч,
Синий мяч,
Куклы, медвежата...
Детский сад, детский сад
Любят все ребята.

Мы водили хоровод,
Голубей кормили,
Поливали огород,
Песенку учили.

Припев.

Вот стемнело во дворе,
Нам пора прощаться...
С детским садом детворе
Жалко расставаться!

Припев: Красный мяч,
Синий мяч,
Куклы, медвежата...
Детский сад, детский сад
Любят все ребята.



СКОРО В ШКОЛУ МЫ ПОЙДЕМ

Слова Л. БАРБАС

Музыка Р. ХЕЙФА

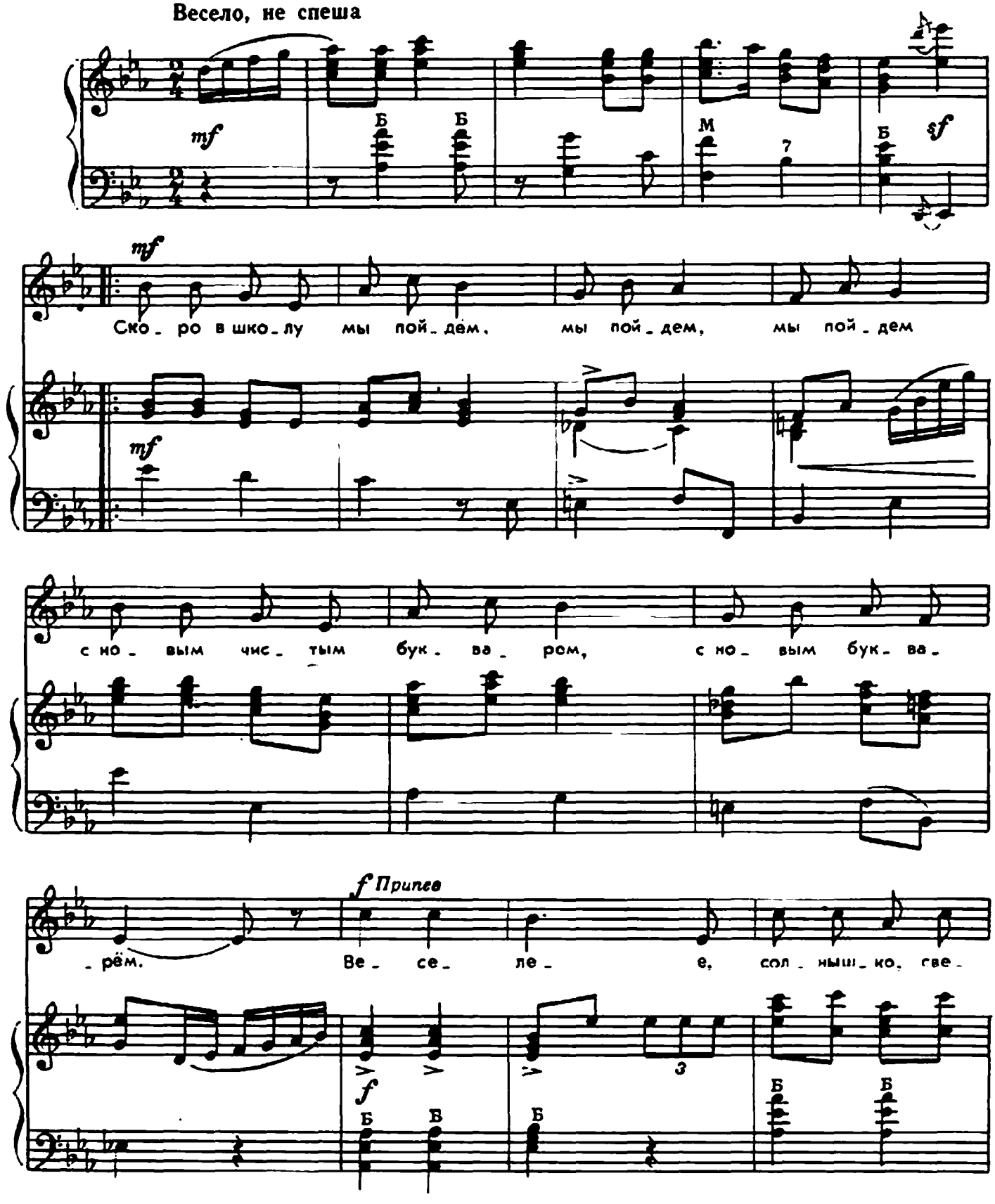

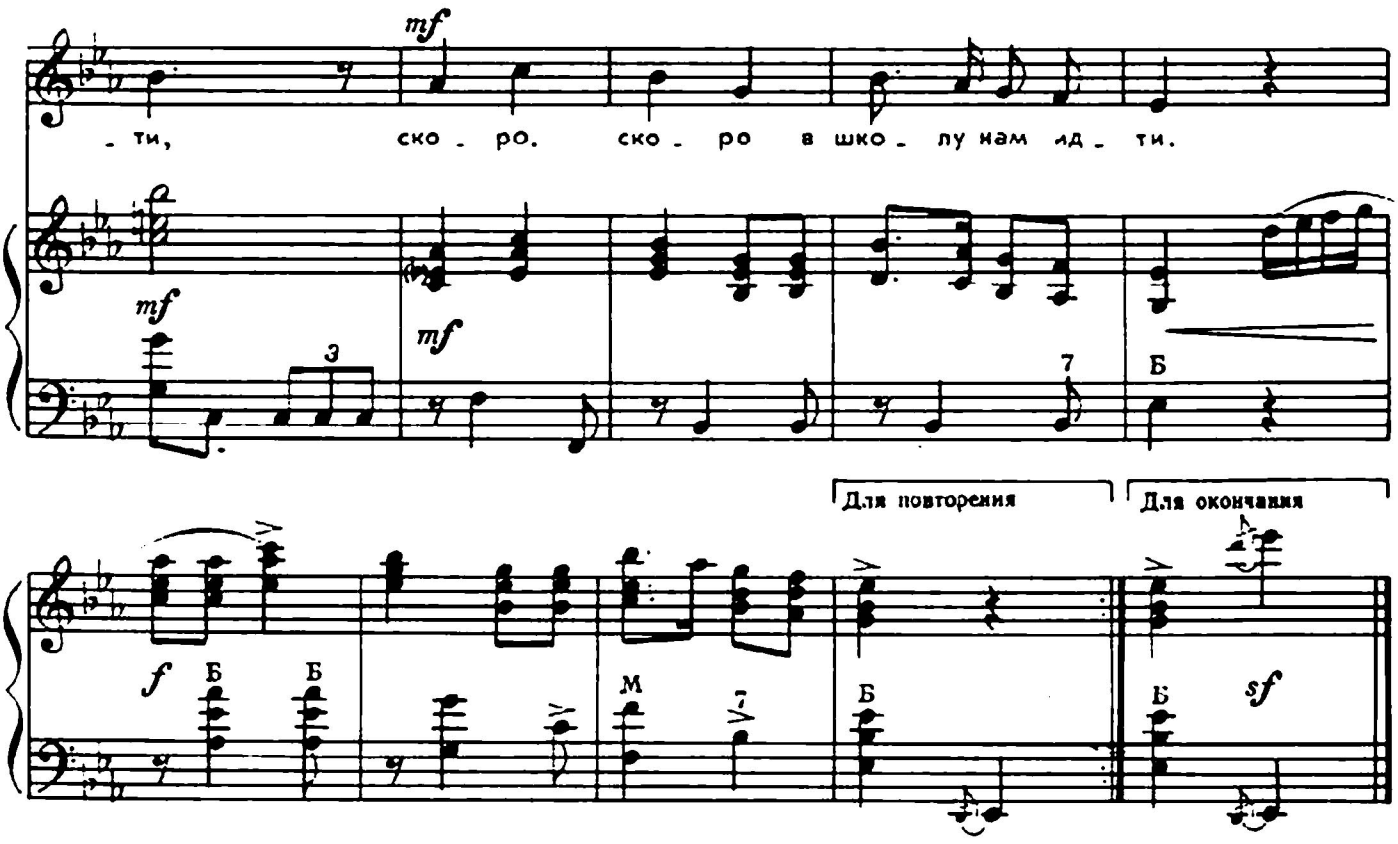

Скоро в школу мы пойдём,
Мы пойдём,
Мы пойдём
С новым чистым букварём,
С новым букварём.
Припев: Веселее, солнышко, свети,
Скоро, скоро в школу нам идти.

В новой форме — первый раз,
Первый раз,
Первый раз
Прибежим мы в светлый класс,
Прибежим мы в класс.
Припев

Мы научимся читать,
И писать,
И считать.
Всё скорей хотим узнать,
Всё хотим узнать.
Припев.

Скоро в школу мы пойдём,
Мы пойдём,
Мы пойдём
С новым чистым букварём,
С новым букварём.
Припев: Веселее, солнышко, свети,
Скоро, скоро в школу нам идти.



НАШ ГОРОД

Слова М. КРАВЧУКА

Музыка Е. ТИЛИЧЕЕВОЙ

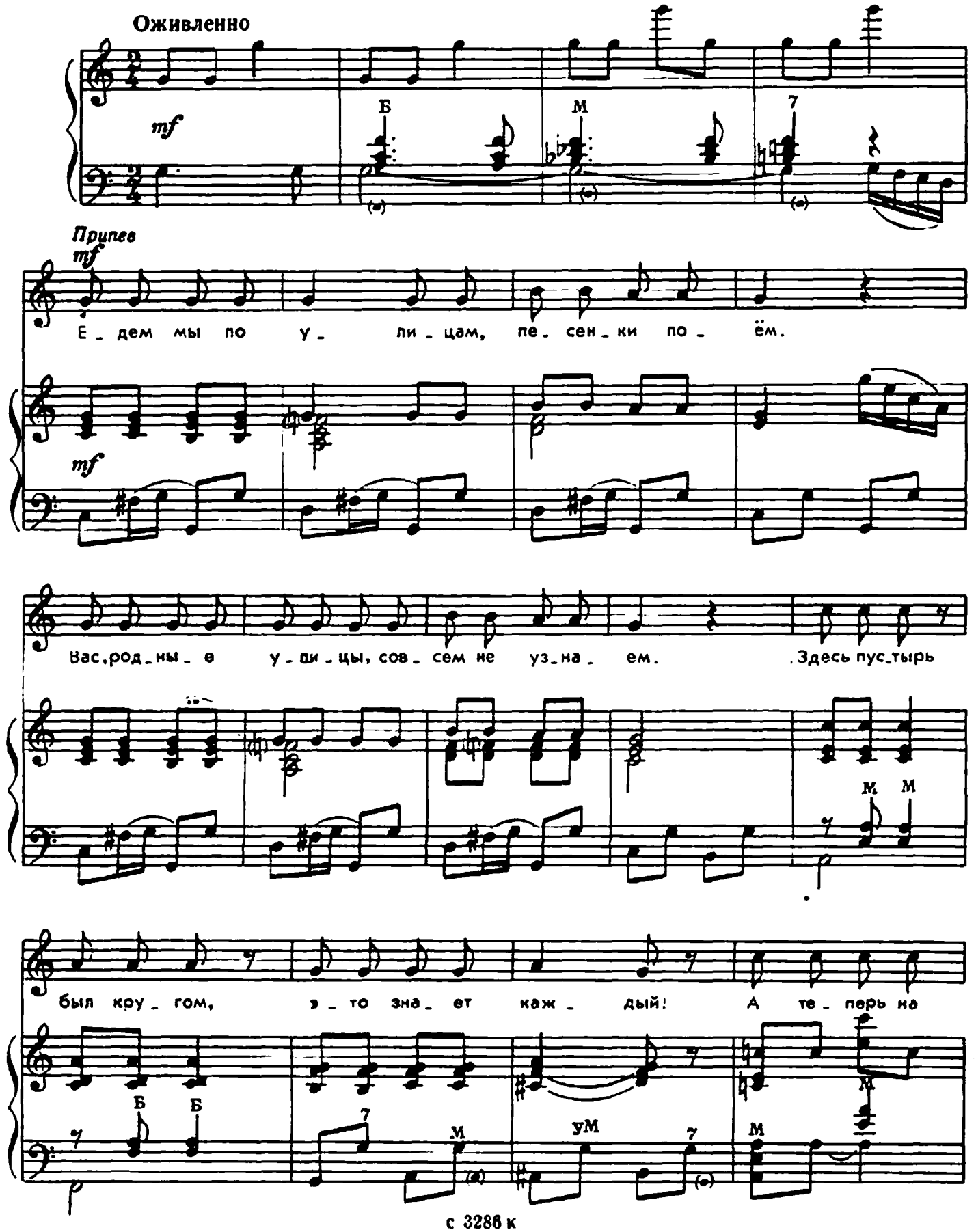

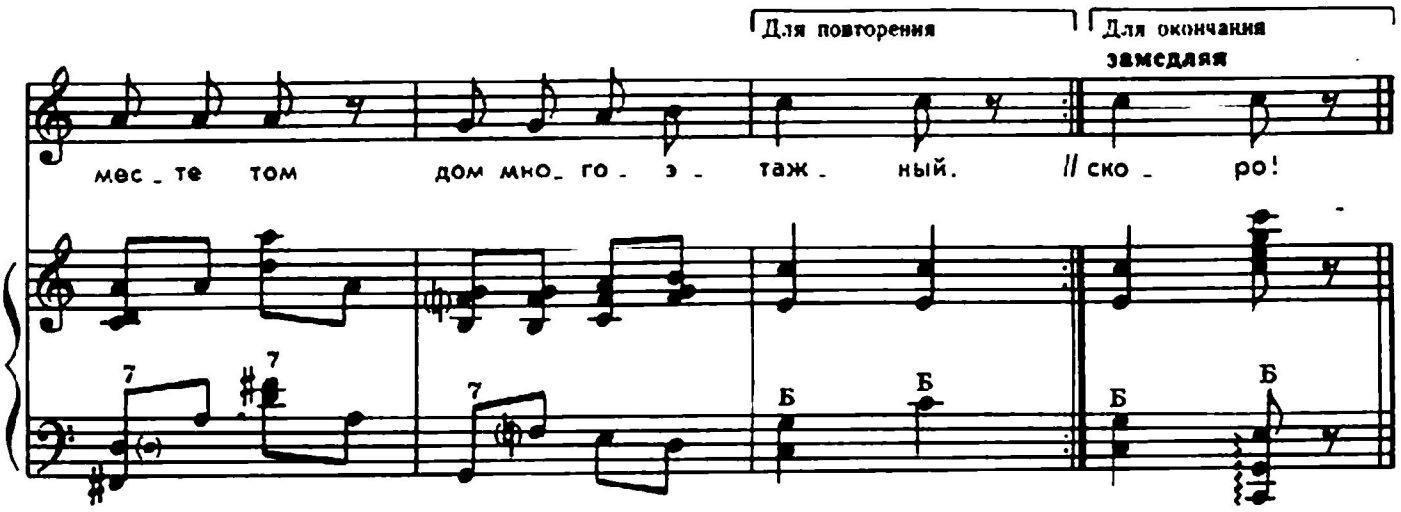

Припев: Едем мы по улицам,
Песенки поём.
Вас, родные улицы,
Совсем не узнаём.

Здесь пустырь был кругом,
Это знает каждый!
А теперь на месте том
Дом многоэтажный.

Припев.

Мы глядим: там и тут
Клумбы и газоны,
И навстречу нам бегут
Молодые клёны.

Припев.

Не по дням — по часам
Вырастает город!
В новый дом наш детский сад
Переедет скоро!

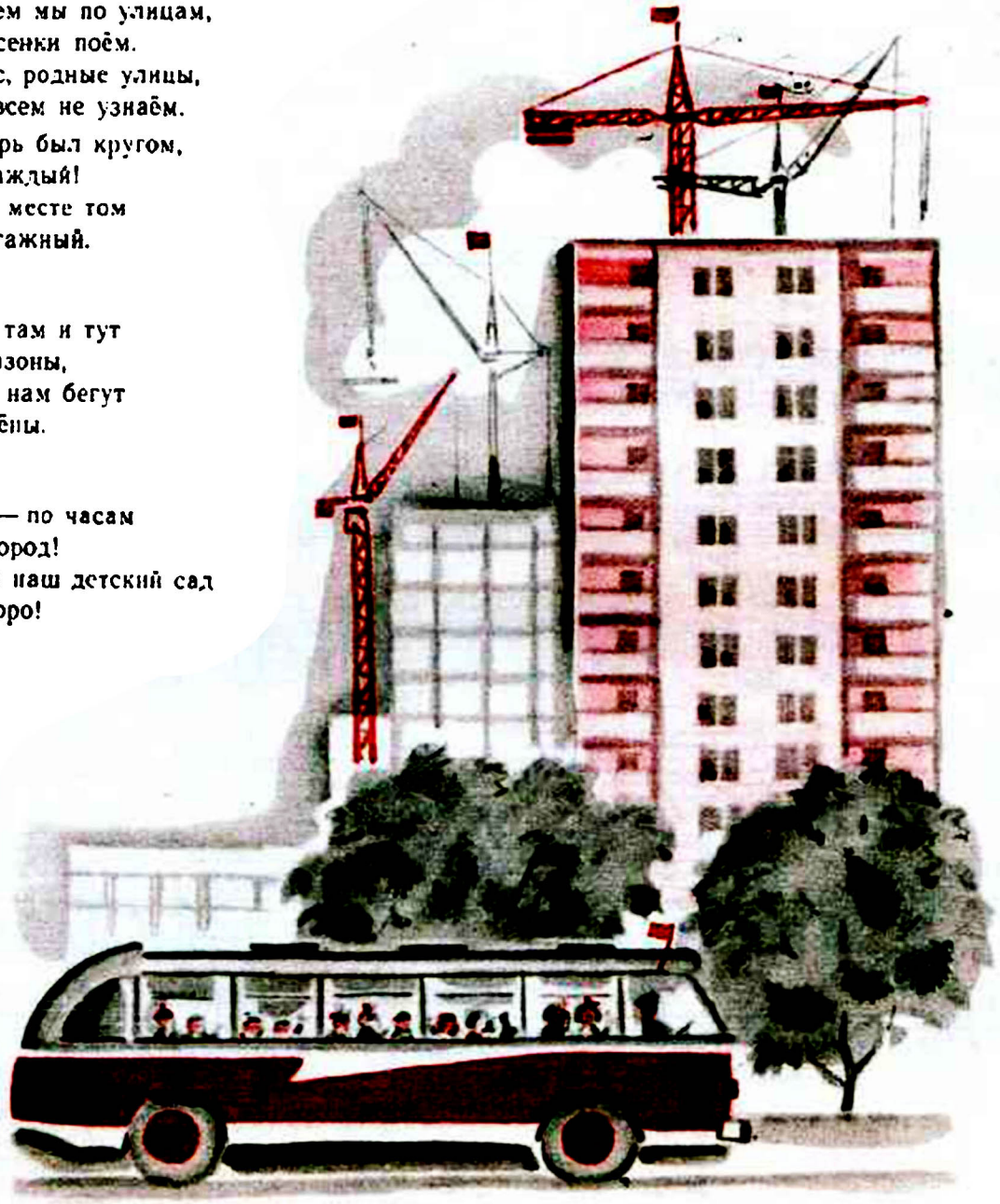

ТЕНЬ-ТЕНЬ

Слова народные

Музыка Вик. КАЛИННИКОВА

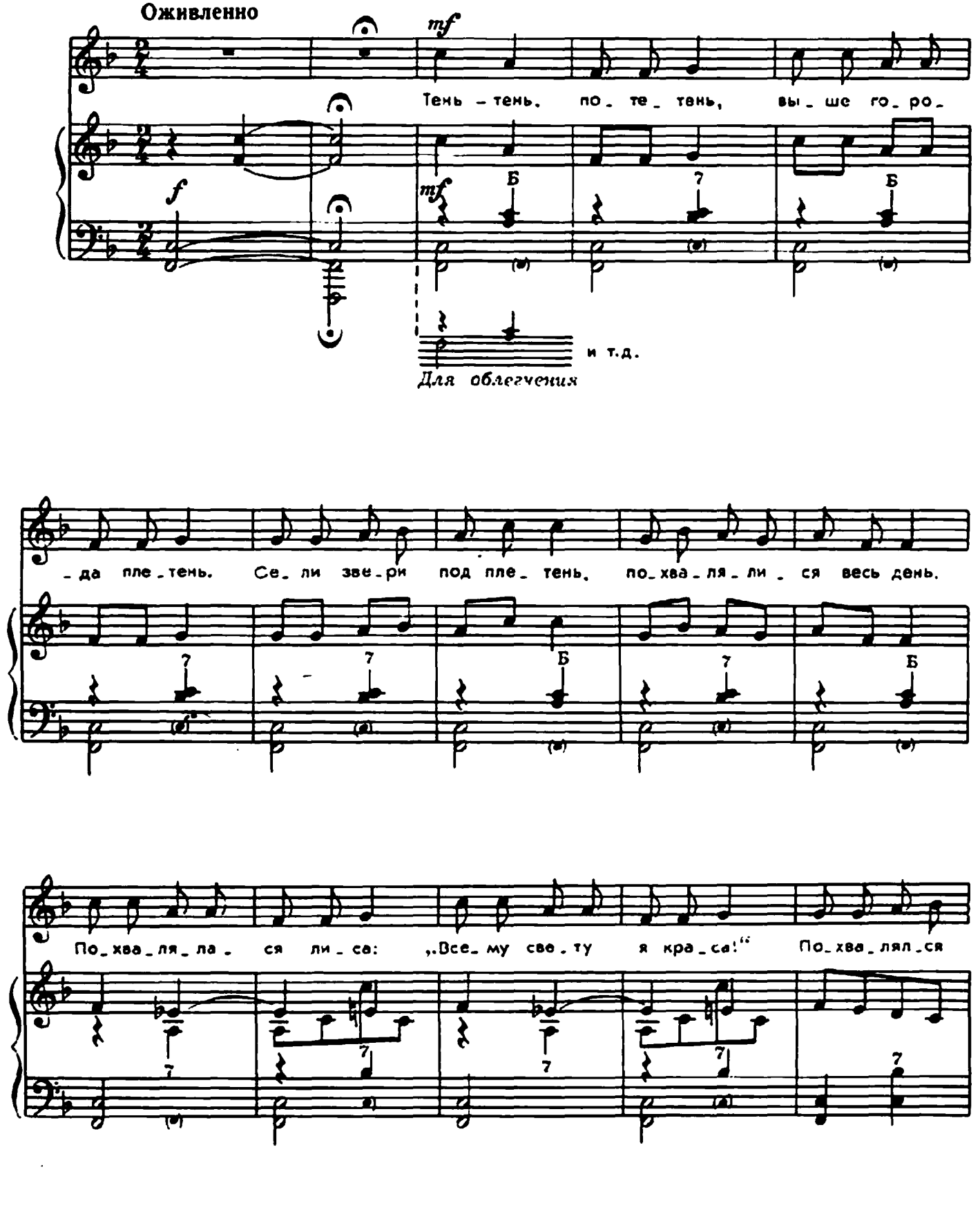

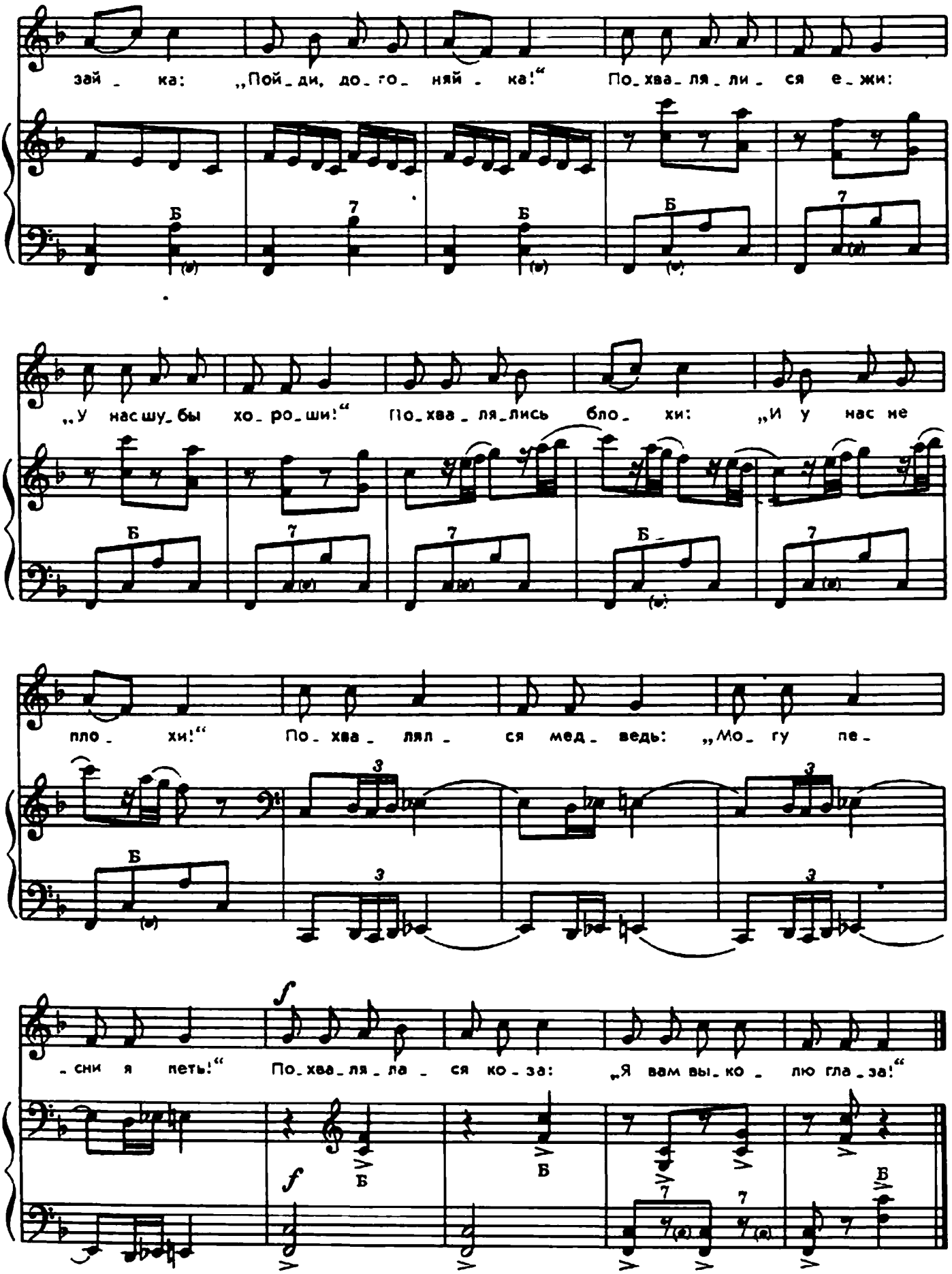
зай_ка: „Пой_ди, до_го_няй_ка!“ По_хва_ля_ли_ся е_жи:
„У нас шу_бы хо_ро_ши!“ По_хва_ля_лись бло_хи: „И у нас не
пло_хи!“ По_хва_лял_ся мед_ведь: „Мо_гу пе_
_сни я петь!“ По_хва_ля_ла_ся ко_за: „Я вам вы_ко_лю гла_за!“
Б
7
3
f



Е. ПЕРМЯК

ТОРОПЛИВЫЙ НОЖИК

(рассказ)

Строгал Митя палочку, строгал да бросил. Косая палочка получилась. Неровная. Некрасивая.

— Как же это так? — спрашивает Митю отец.

— Ножик плохой, — отвечает Митя: — косо строгает.

— Да нет, — говорит отец, — ножик хороший. Он только торопливый. Его нужно терпению выучить.

— А как? — спрашивает Митя.

— А вот так, — сказал отец.

Взял палочку да принялся её строгать потихонечку, полегонечку, осторожно.

Понял Митя, как нужно ножик терпению учить, и тоже стал строгать потихонечку, полегонечку, осторожно.

Долго торопливый ножик не хотел слушаться. Торопился: то вкривь, то вкось норовил вильнуть, да не вышло. Заставил его Митя терпеливым быть.

Хорошо стал строгать ножик. Ровно. Красиво. Послушно.

ЗАГАДКИ

Н. НЕКРАСОВ

Никто его не видывал,
а слышать всякий слыхивал,
без тела — а живёт оно,
без языка — кричит.

(эхо)

К. ЧУКОВСКИЙ

Два коня у меня,
два коня.
По воде они возят меня.
А вода
тверда,
словно каменная.

(коньки)

Хожу-брожу не по лесам,
а по усам, по волосам,
и зубы у меня длинней,
чем у волков и медведей.

(расчёска, гребешок)

Лежит, лежит копеечка у нашего колодца.
Хорошая копеечка, а в руки не даётся.
Подите приведите четырнадцать коней,
подите позовите пятнадцать силачей!
Пускай они попробуют копеечку поднять,
чтоб Машенька копеечкой могла бы поиграть!
И кони прискакали, и силачи пришли,
но маленькой копеечки не подняли с земли,
не подняли, не подняли и сдвинуть не могли.

(солнечный луч на земле)

СОДЕРЖАНИЕ

ПАРАД НА КРАСНОЙ ПЛОЩАДИ. Музыка А. Островского слова Л. Некрасовой 2

МИР НУЖЕН ВСЕМ. Музыка В Мурадели, слова С. Богомазова 4

ЯБЛОНЬКА. Музыка Е. Тиличеевой, слова Н. Забилы, перевод с украинского З. Александровой 6

«СПЯТ УСТАЛЫЕ ИГРУШКИ». Музыка А. Островского, слова З. Петровой 8

СОСУЛЬКИ. Музыка А. Островского, слова З. Петровой 12

ТЕНЬ. Музыка А. Островского, слова З. Петровой. 14

КРОЛИК. Музыка А. Островского, слова З. Петровой . . 16

РАДУГА. Стихи В. Жуковского. 18

САЛЮТ. Стихи К. Чуковского 18

ЧАСЫ. МОЛОТОК И ГВОЗДИ. Стихи С. Маршака . . . 19

РОДИНА МОЯ. Музыка Е. Тиличеевой, слова А. Щибицкой 20

ЗДРАВСТВУЙ, ВЕСНА. Музыка А. Островского, слова О. Высотской 22

ДОЖДИК. Музыка А. Островского, слова В. Осеевой . . . 24

ДЕТСКИЙ САД. Музыка А. Филиппенко, слова Т. Волгиной 26

«СКОРО В ШКОЛУ МЫ ПОЙДЕМ». Музыка Р. Хейфа, слова Л. Барбас 28

НАШ ГОРОД. Музыка Е. Тиличеевой, слова М. Кравчука . . 30

ТЕНЬ-ТЕНЬ Музыка Вик. Калинникова слова народные 32

ТОРОПЛИВЫЙ НОЖИК. Рассказ Е. Пермяка 34

ЗАГАДКИ 35



45 к.

«ГУСЕЛЬКИ»
Вып. 38

Редактор В. Корзин
Художник Б. Рытман
Техн. редактор Н. Дорохова
Лит. редактор И. Лешкевич
Худож. редактор Е. Гордиенко
Корректор Е. Карташова
Подп. к печ. 9/IV—75 г. Форм. бум. 60×90¼ Печ. л. 4,5 Уч.-изд. л. 4,5 Тираж 50 000 экз.
Изд. № 3286 Зак. 248 Цена 45 к. Бумага № 1
Всесоюзное издательство «Советский композитор».
Москва, набережная Мориса Тореза, 30.
Московская типография № 6 Союзполиграфпрома при Государственном комитете Совета Министров СССР по делам издательств, полиграфии и книжной торговли.
109088, Москва, Ж-88, Южнопортовая ул., 24.

© Издательство «Советский композитор», 1975 г.

Г $\frac{90801-162}{062(02)-75}$ 221—74