
ГУСЕЛЬКИ
ВЫПУСК
7

СОДЕРЖАНИЕ

РОДИНА
Стихи И. Векшегоновой 2

РАННЕЕ УТРО
Стихи Г. Гуляма, перевод с узбекского С. Сомовой 3

ОКТЯБРЯТА-ЛЕНИНЦЫ
Музыка М. Коваля, слова В. Татаринова 4

Я РАКЕТУ НАРИСУЮ
Музыка С. Нисс, слова М. Пляцковского 6

ЮНЫЕ СТРОИТЕЛИ
Стихи П. Градова 8

НЕПОНЯТЛИВЫЙ ГОСТЬ
Стихи В. Шленского 9

В ПЕРВЫЙ КЛАСС
Музыка А. Долуханяна, слова З. Петровой 10

ОБЛАКА
Стихи И. Бурсова 12

ДОЖДЬ
Стихи И. Бурсова 13

В САМЫЙ ПЕРВЫЙ РАЗ
Музыка В. Чернышова, слова Л. Дымовой 14

ПЕРВЫЙ СНЕГ
Стихи Д. Голубкова 17

ВАЖНЫЙ ДУБ
Стихи И. Бурсова 17

СБОРЩИК ЖЕЛУДЕЙ
Стихи П. Комарова 17

ДУБ
Стихи П. Комарова 17

БЕРЕЗКА
Музыка Ю. Слонова, слова П. Воронько, перевод с украинского С. Маршака 18

МАМИН ПРАЗДНИК
Музыка Ю. Гурьева, слова С. Вигдорова 20

ДВА УТЕНКА
Стихи И. Бурсова 22

ТРУСЛИВЫЙ ЖУЧОК
Стихи И. Бурсова 23

КОЛЫБЕЛЬНАЯ
Музыка А. Лядова, слова народные 24

МЫ ЛЕТИМ
Музыка С. Нисс, слова Н. Найденовой 26

КТО И ЧТО?
Загадки в стихах Т. Сырыщевой 28

ОСЕНЬ
Музыка П. Чайковского, слова А. Плещеева 30



ПЕСНИ И СТИХИ
ДЛЯ ДЕТЕЙ
ДОШКОЛЬНОГО
И МЛАДШЕГО ШКОЛЬНОГО
ВОЗРАСТА

ВЫПУСК 7

ВСЕСОЮЗНОЕ ИЗДАТЕЛЬСТВО СОВЕТСКИЙ КОМПОЗИТОР
МОСКВА · 1970



И. ВЕКШЕГОНОВА

РОДИНА

Ромашки весь луг засыпали,
А клевер — пушистый шмель.
И пахнет сосной и липою,
И машет крылами ель.

Вот здесь, где все дышит сказкою,
Родились мы и живем,
Поэтому край наш ласковый
Родиной зовем.



ГАФУР ГУЛЯМ

РАННЕЕ УТРО

Глаза в одно время с тобою
Открыли мы, солнце мое!
С зари и до вечера славно
Дружили мы, солнце мое.

Сейчас мое дело — умыться
И выпить стакан молока.
Пока буду я собираться,
Ты вынырни за облака.

Весь день будем взапуски бегать
И в прятки играть во дворе...
Не хочется мне расставаться
С тобой на вечерней заре.

Идешь ты домой, мое солнце,
В огнях электрических высь...
Пожалуйста, милый товарищ,
Назавтра пораньше проснись.

Перевела с узбекского С. Сомова



ОКТЯБРЯТА-ЛЕНИНЦЫ

Слова В. ТАТАРИНОВА

Музыка М. КОВАЛЯ

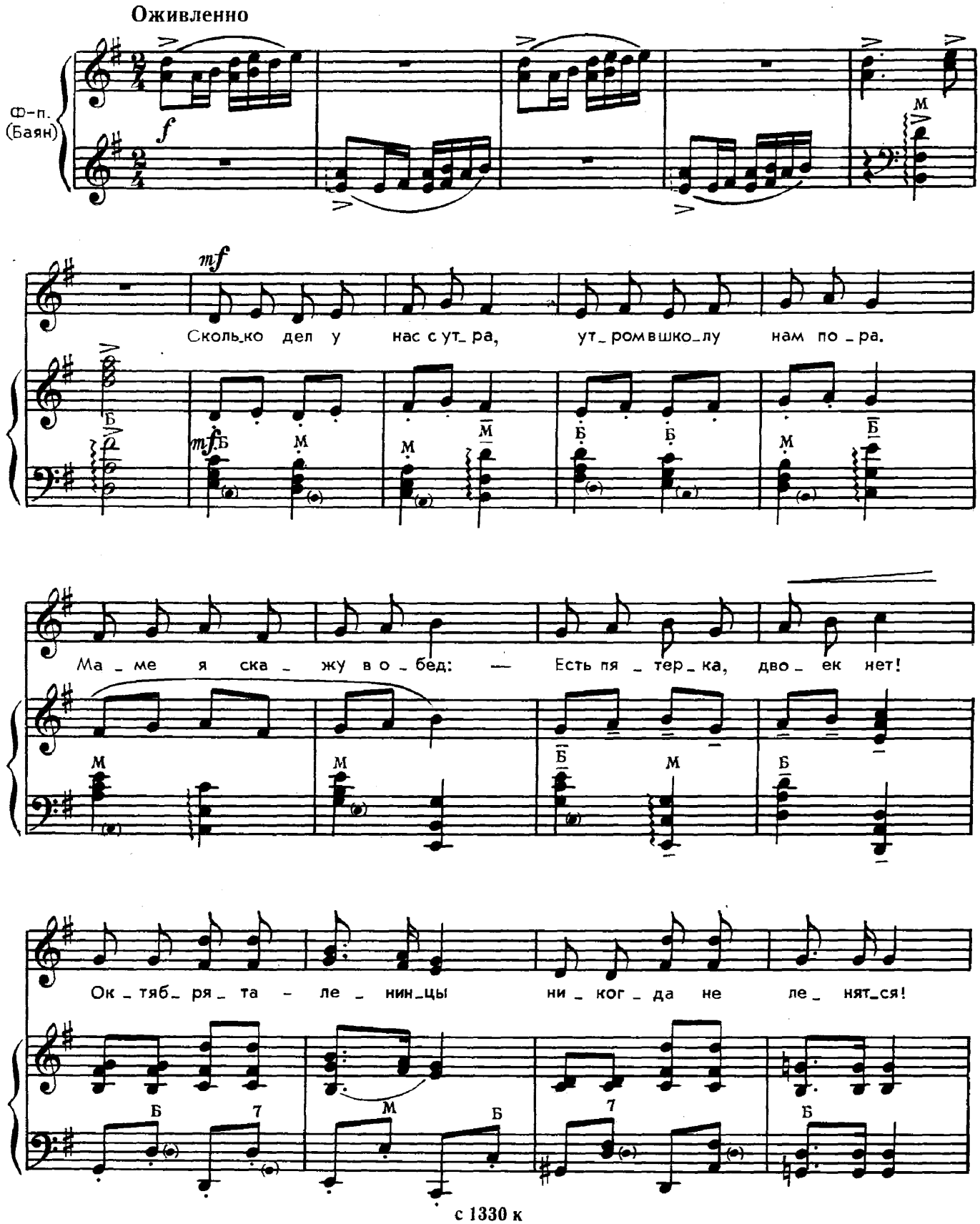

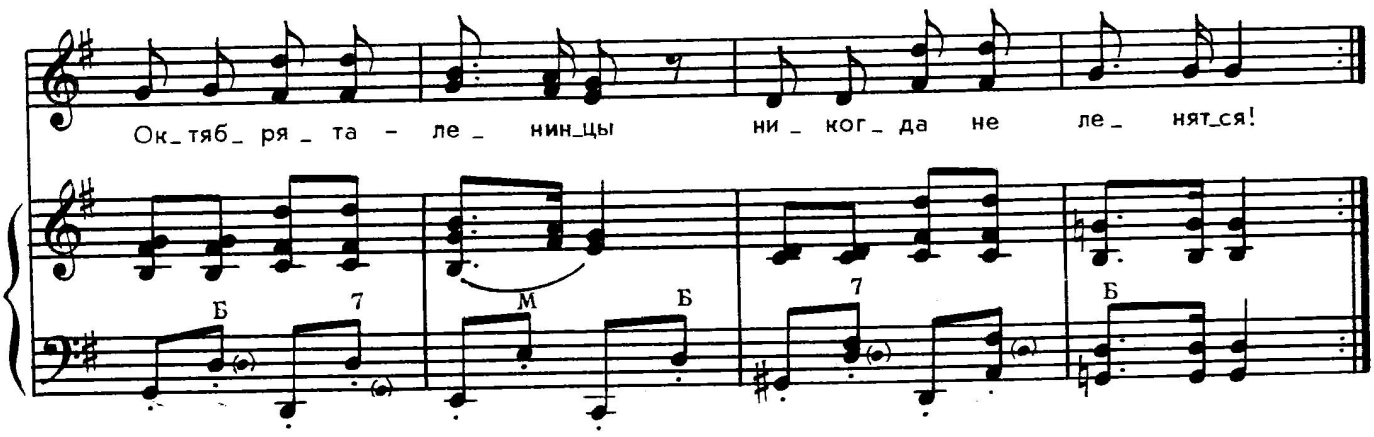

Сколько дел у нас с утра,
Утром в школу нам пора.
Маме я скажу в обед:
—Есть пятерка, двоек нет!

Октябрята-ленинцы
Никогда не ленятся!

Мы выходим в школьный сад,
Чудо-вишни там висят.
Сколько яблок налитых!
Мы с тобой растили их.

Октябрята-ленинцы
Никогда не ленятся!

Все задачки решены
И ответы в них верны.
А теперь тетрадки прячь, —
Нас давно заждался мяч.

Октябрята-ленинцы
Никогда не ленятся!



Я РАКЕТУ НАРИСУЮ

Слова М. ПЛЯЦКОВСКОГО

Музыка С. НИСС

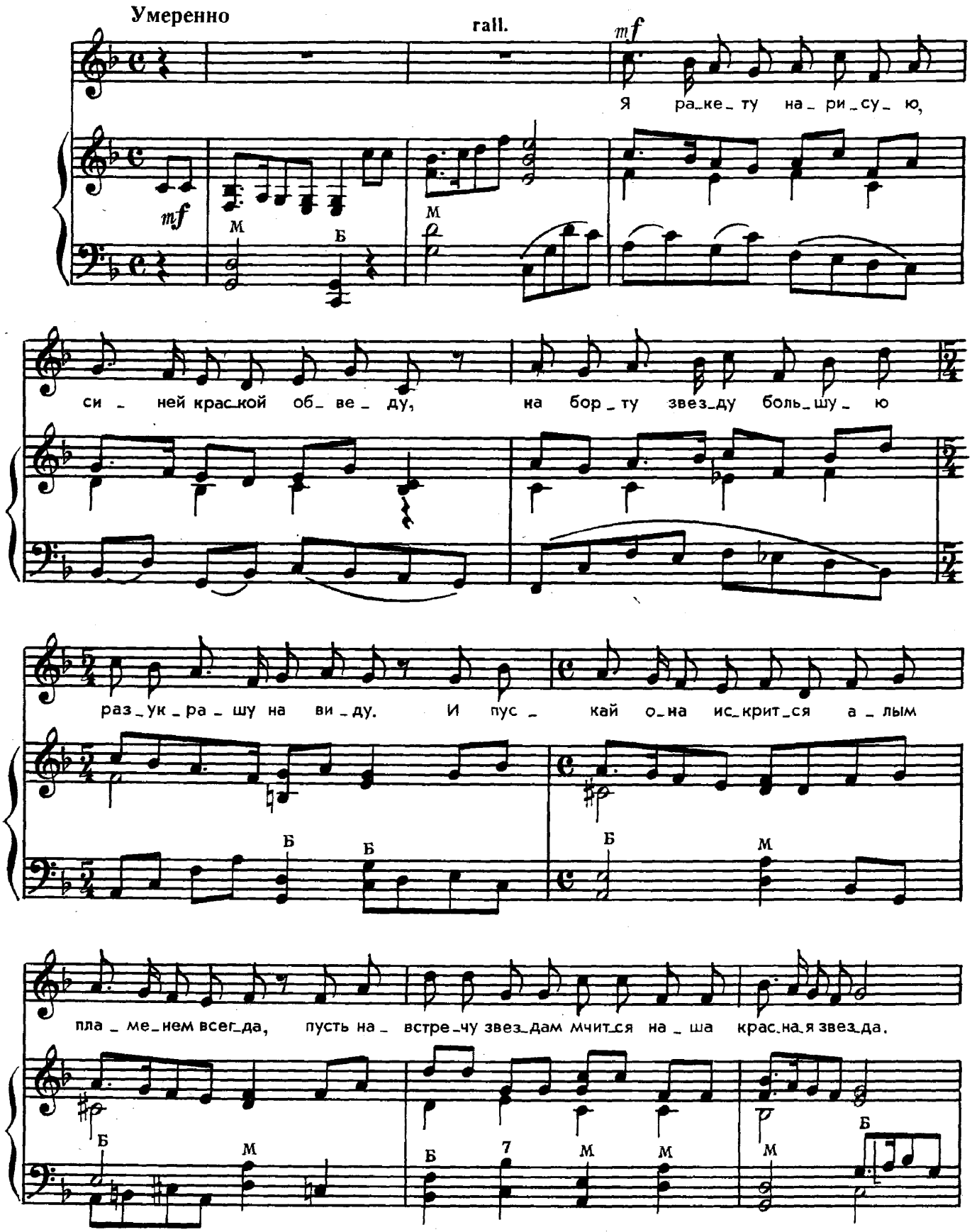

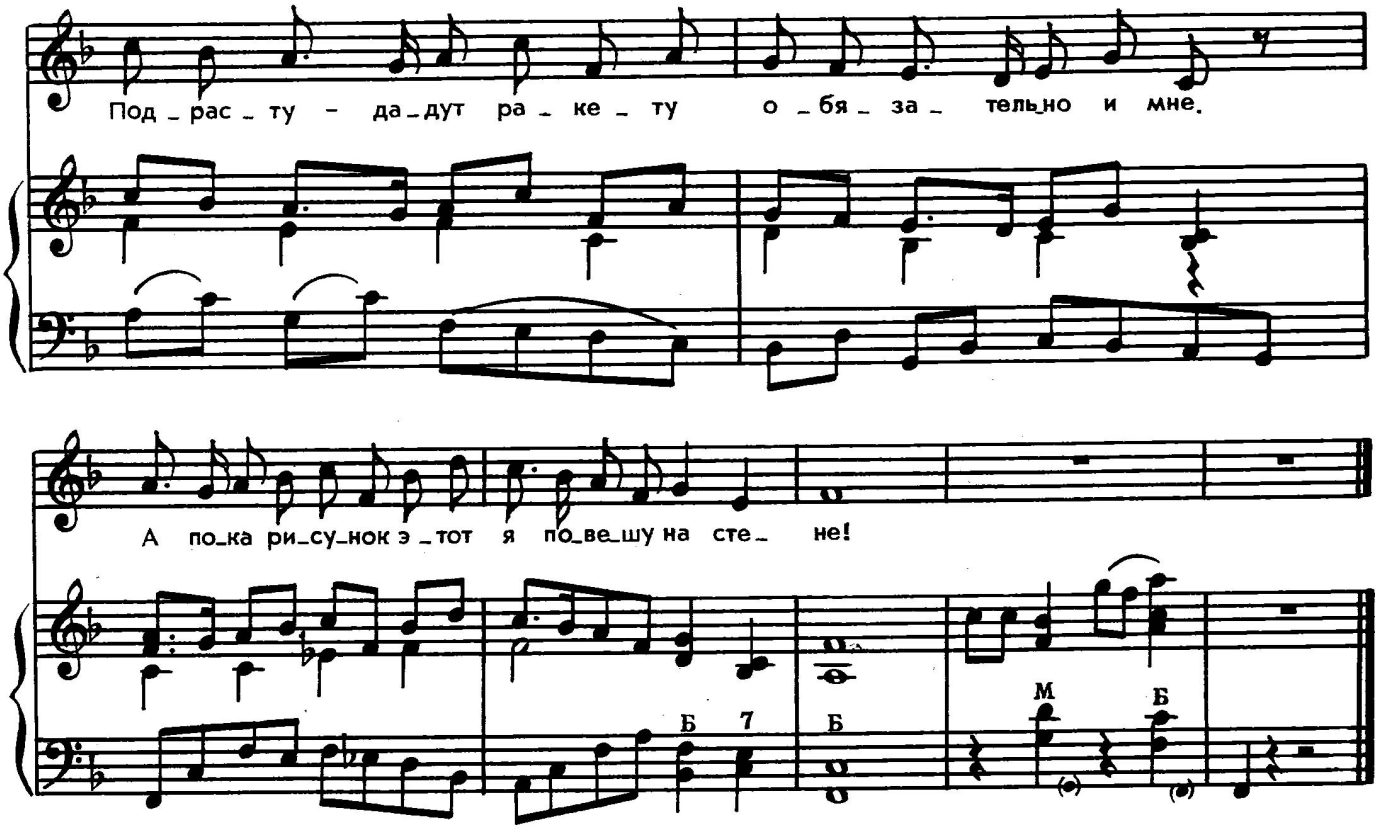

Я ракету нарисую,
Синей краской обведу,
На борту звезду большую
Разукрашу на виду.
И пускай она искрится
Алым пламенем всегда,
Пусть навстречу звездам мчится
Наша красная звезда.

*

Подрасту — дадут ракету
Обязательно и мне.
А пока рисунок этот
Я повешу на стене!



П. ГРАДОВ

ЮНЫЕ СТРОИТЕЛИ

Солнца щедрые лучи
Землю согревают,
И вокруг шумят ручьи,
Словно птичья стая.

Раздобыв еще с утра
Кирпичи и глину,
Возле дома детвора
Мастерит плотину.

Их увидел инженер,
Смотрит и смеется:
— Для меня тут, например,
Дела не найдется?

Быть могу полезен вам
Кое в чем, ребята.
Строил я плотины сам
Во дворе когда-то.

Тут лопатку сняв с плеча,
От работы красный,
Инженеру отвечал
Паренек вихрастый:

— Подходящий рост у вас.
Если есть охота,
Экскаватором у нас
Можете работать.

В. ШЛЕНСКИЙ

НЕПОНЯТЛИВЫЙ ГОСТЬ

На стене висит портрет —
Там мой папа в восемь лет...
Говорят, что мы похожи,
Как две капельки воды.
Гость разденется в прихожей,
Тихо спросит: «Это ты?»,
Ну, а я ему в ответ
Говорю: «И ДА, и НЕТ»...
«Как же так — и НЕТ, и ДА?»
Он не понял, вот беда!
Два мальчишки конопатых:
Я и на стене портрет...
Объясняю гостю: «Папа
Был таким же в восемь лет».



В ПЕРВЫЙ КЛАСС!

Слова З. ПЕТРОВОЙ

Музыка А. ДОЛУХАНЯНА

Умеренно

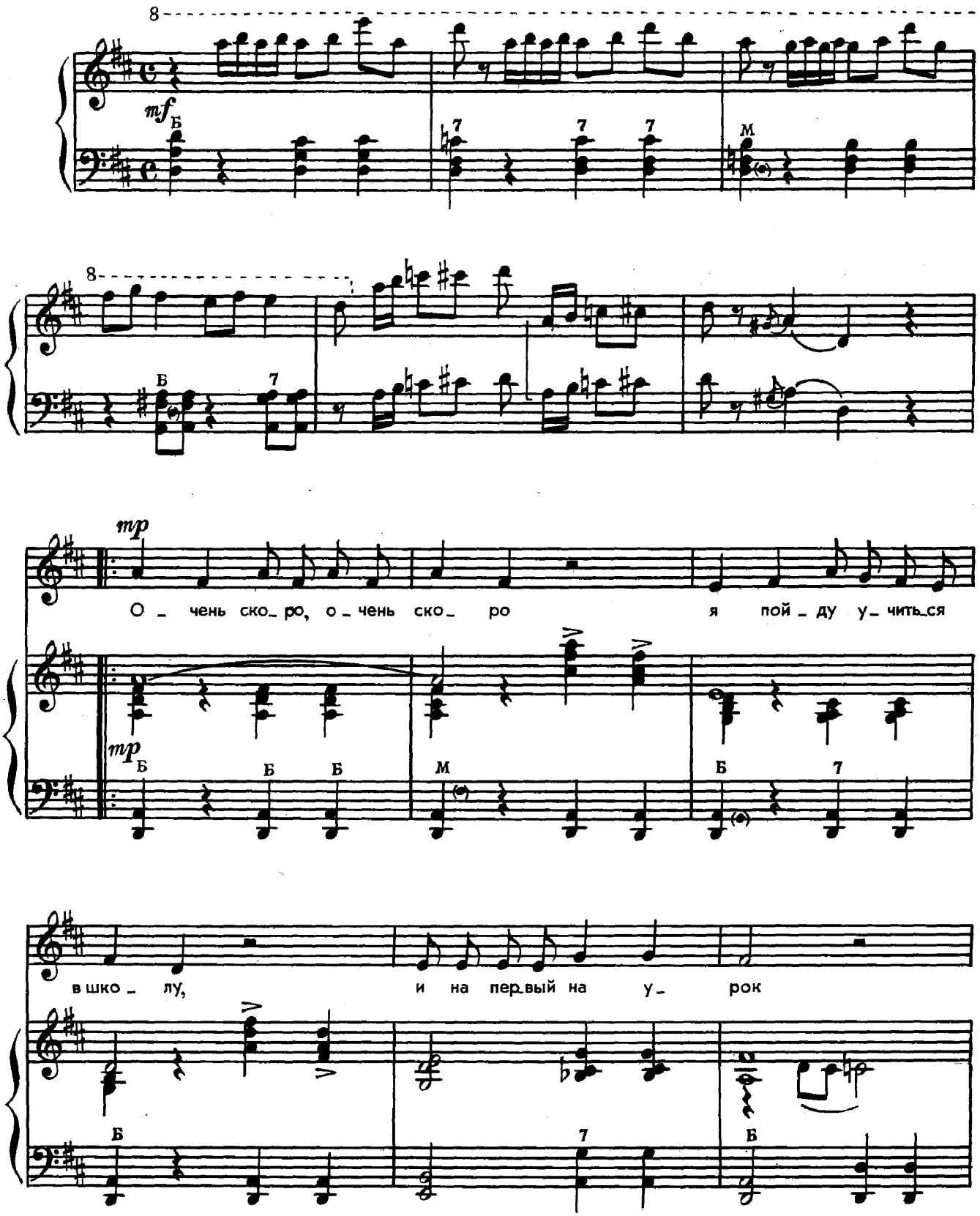

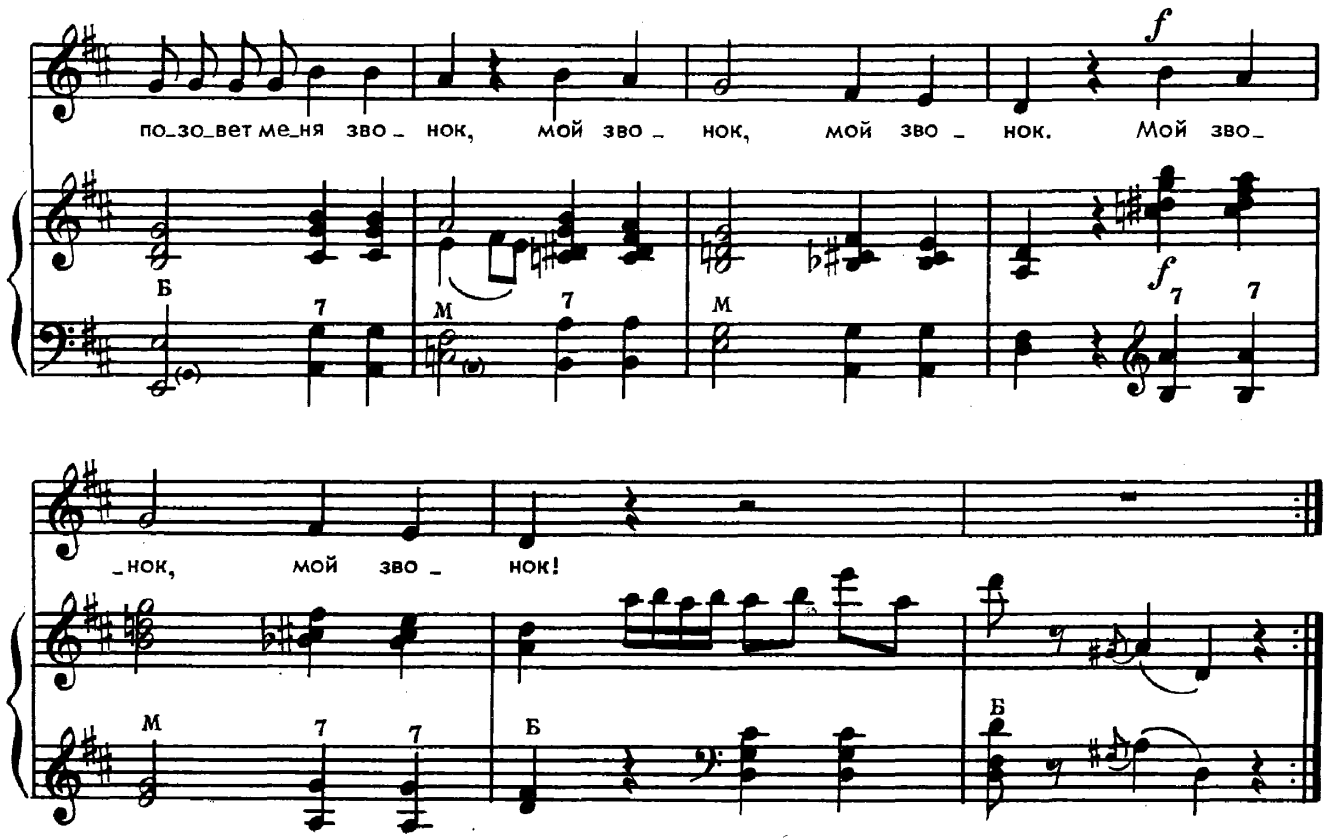

Очень скоро, очень скоро
Я пойду учиться в школу,
И на первый на урок
Позовет меня звонок,
Мой звонок, мой звонок!

Очень я хочу учиться,
Обещаю не лениться.
И всегда к восьми часам
Просыпаться буду сам,
Буду сам, буду сам!

Буду я держать в порядке
Промокашки и тетрадки.
Буду я учеником
С настоящим дневником,
С дневником, с дневником!

Подрасту еще за лето,
Чтобы стало всем заметно,
Что пора идти как раз
Мне учиться в первый класс,
В первый класс, в первый класс!

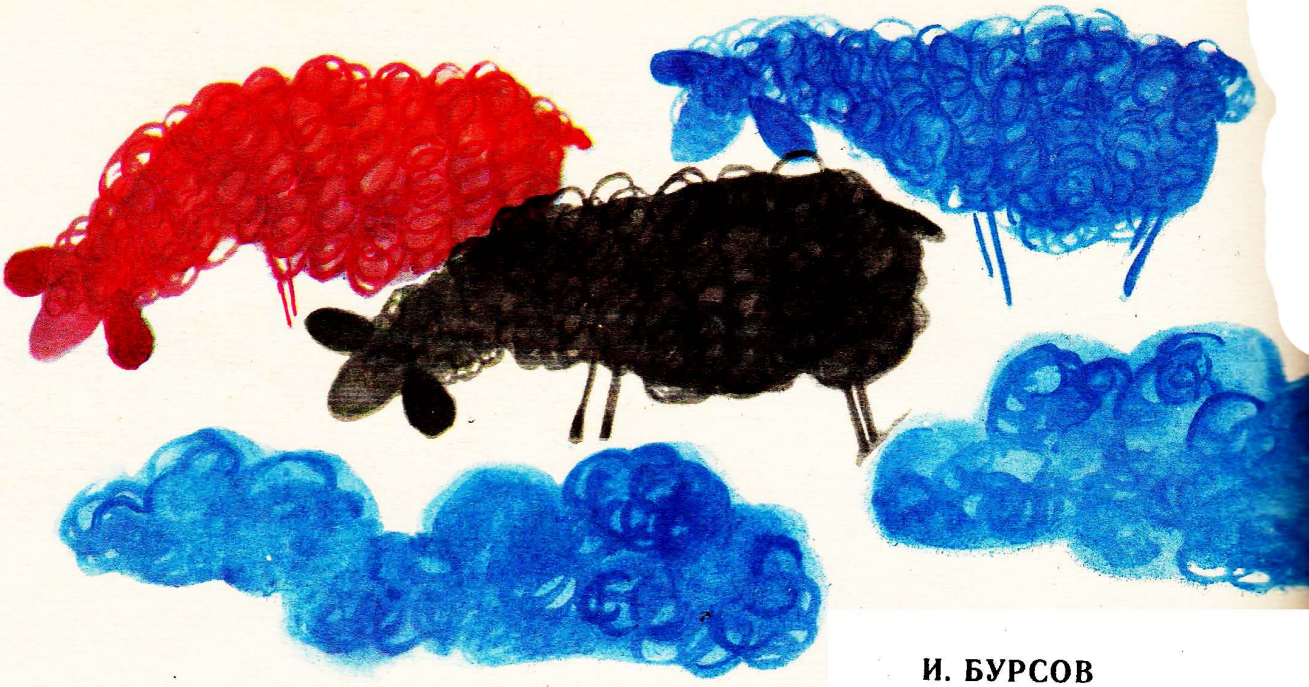



И. БУРСОВ

ОБЛАКА

Из реки
Оки
В субботу
Три овечки
Пили воду.
Увидали —
Вдалеке
Серый волк
Идет
К реке.
Тут от страха
Возле речки
Вверх подпрыгнули
Овечки:
Выше леса,
Выше бора,
Выше
Старого
Забора,
Выше
Рыжей
Скирды
Хлеба
И...
Запрыгнули на небо.
Смотрят сверху —
Дыбом шерсть, —
Как теперь
На землю
Слезть?



И. БУРСОВ

ДОЖДЬ

Дождь собрался
К солнцу
В гости,
Стал вбивать
В дорогу
Гвозди, —
Чтобы крепче
Была,
Под ногами
Не плыла.
Забивал
За гвоздем
Гвоздь,
Исколол ее
Насквозь.
Превратил дорогу
В грязь,
Вся дорога
Расползлась.
Дождик плачет
На дороге,
Вытащить не может
Ноги.

В САМЫЙ ПЕРВЫЙ РАЗ

Слова Л. ДЫМОВОЙ

Музыка В. ЧЕРНЫШЕВА

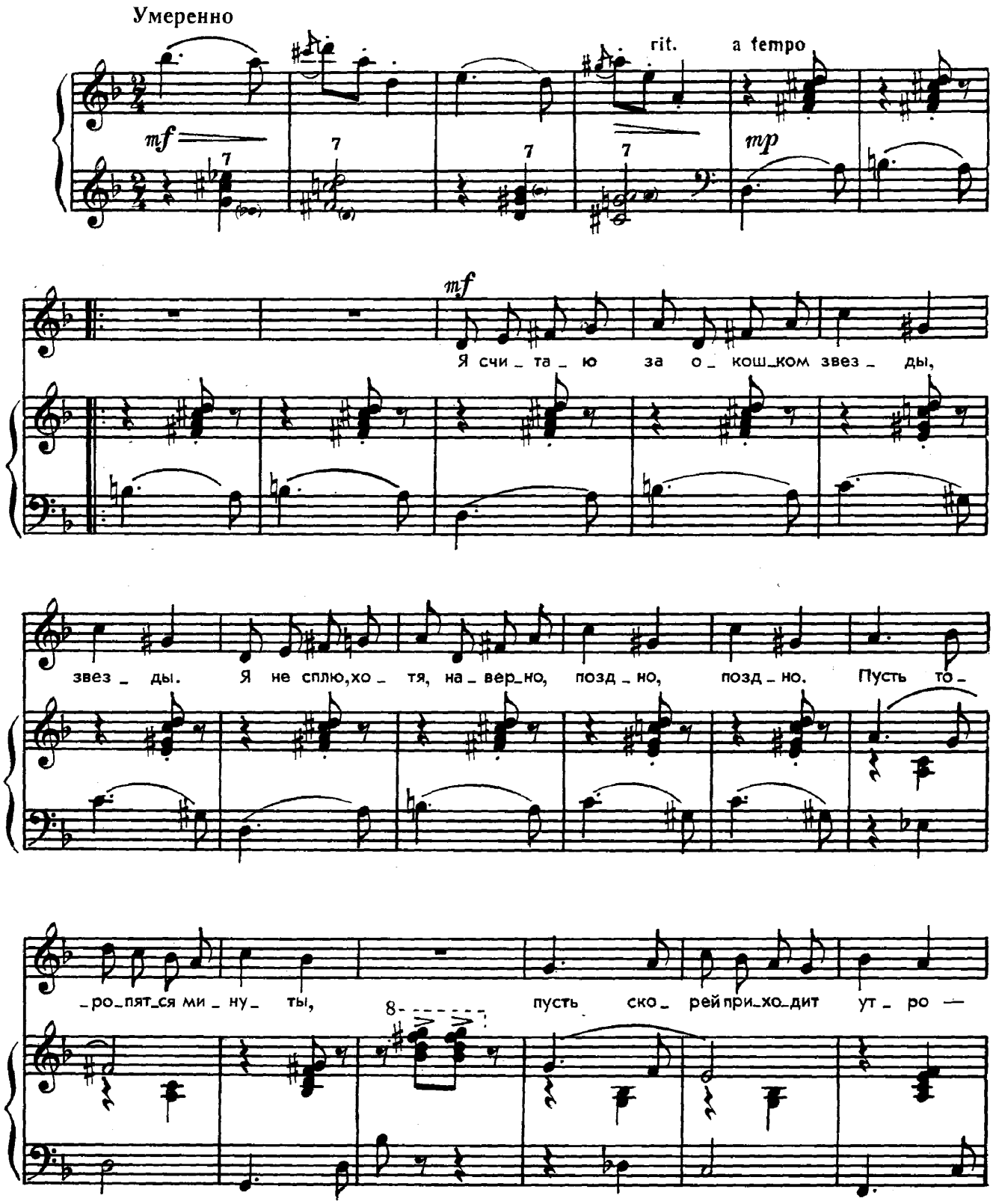

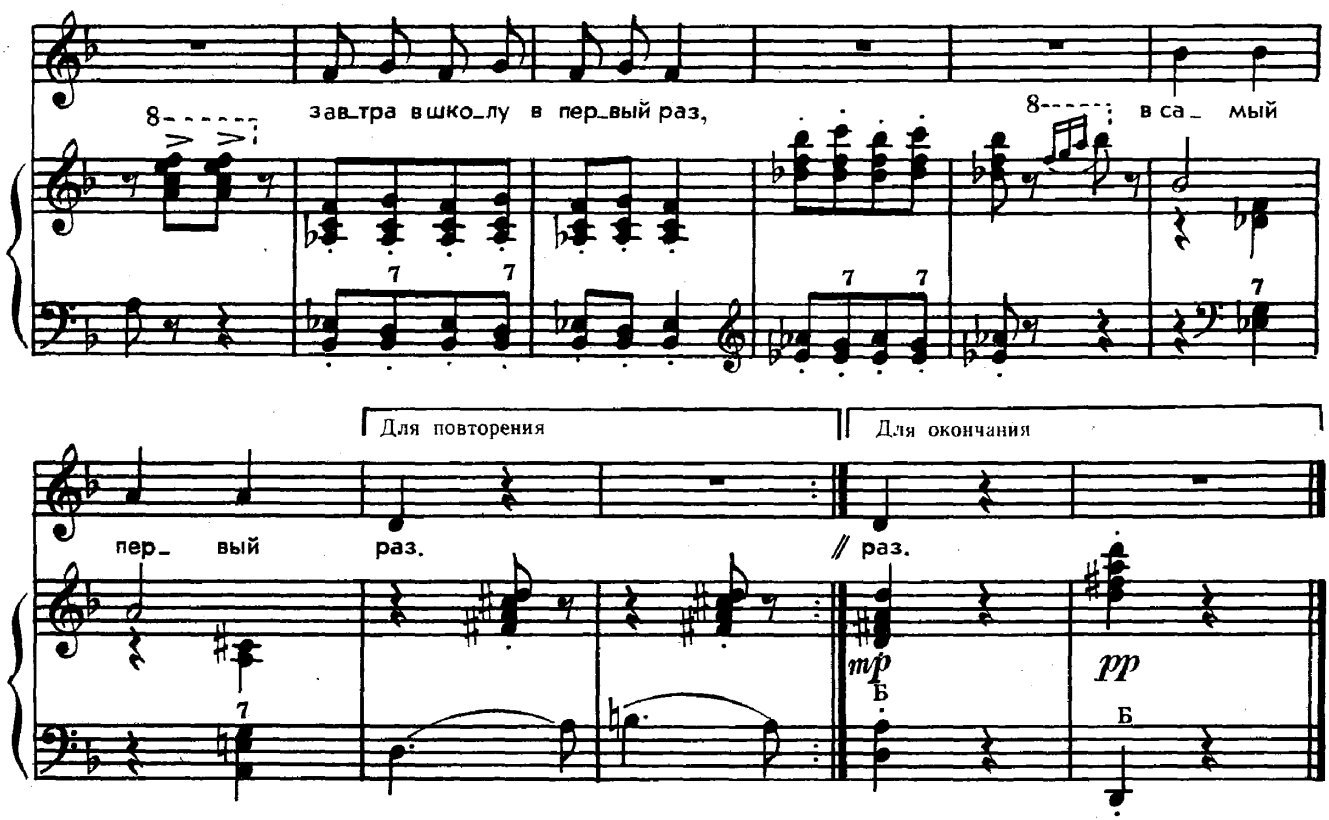

Я считаю за окошком
Звезды, звезды.
Я не сплю, хотя, наверно,
Поздно, поздно.
Пусть торопятся минуты,
Пусть скорей приходит утро —
Завтра в школу в первый раз,
В самый первый раз.

Вдруг учительница будет
Строгой, строгой.
Вдруг домой задаст уроков
Много, много.
Вдруг читать меня заставит,
Двойку мне она поставит!
Я волнуюсь в первый раз,
В самый первый раз.

А теперь мне не сидится
Дома, дома.
Вы с учительницей нашей
Не знакомы?
Самой лучшей в целой школе,
Самой доброй и веселой,
Что встречала в школе нас
В самый первый раз.



Д. ГОЛУБКОВ

ПЕРВЫЙ СНЕГ

Зима одела белым
Деревья и дома,
Заштриховала мелом
Все елочки зима.

Столбом над домом нашим
Восходит белый дым.
Сад инеем украшен —
Он стал совсем седым.

Случайно куст задену —
Он тихо охнет вдруг,
И облетит мгновенно
Его легчайший пух.

И белою дорогою
Меж яблонь я бреду,
И веток я не трогаю
В сияющем саду,

Чтоб, весел и приманчив,
На ветках пух блестел,
Чтоб день,
Как одуванчик,
Не облетел.

И. БУРСОВ

ВАЖНЫЙ ДУБ

Как-то летом
Налегке
Важный дуб
Пришел
К реке.
Захотел он
Искупаться,
Стал степенно
Раздеваться.
Сбросил наземь
Пиджаки,
Оглянулся —
Нет реки.
Все вокруг
Белым-бело,
Речку
Снегом замело.
До весны
На берегу
Голый дуб
Стоял в снегу.

П. КОМАРОВ

СБОРЩИК ЖЕЛУДЕЙ

Собрав немалое количество
Золотобоких жолудей,
Парнишка утром
Шел в лесничество
С корзинкой полною своей.

Не знал он,
Путь привычный делая,
Что труд его прекрасен был:
В своей корзинке рощу целую
Парнишка утром проносил.

ДУБ

Словно часовой в широкой пойме
Он стоит, оберегая рожь.
И недаром на патрон в обойме
Каждый желудь у него похож.

БЕРЕЗКА

Слова П. ВОРОНЬКО
Перевод с украинского С. МАРШАКА

Музыка Ю. СЛОНОВА

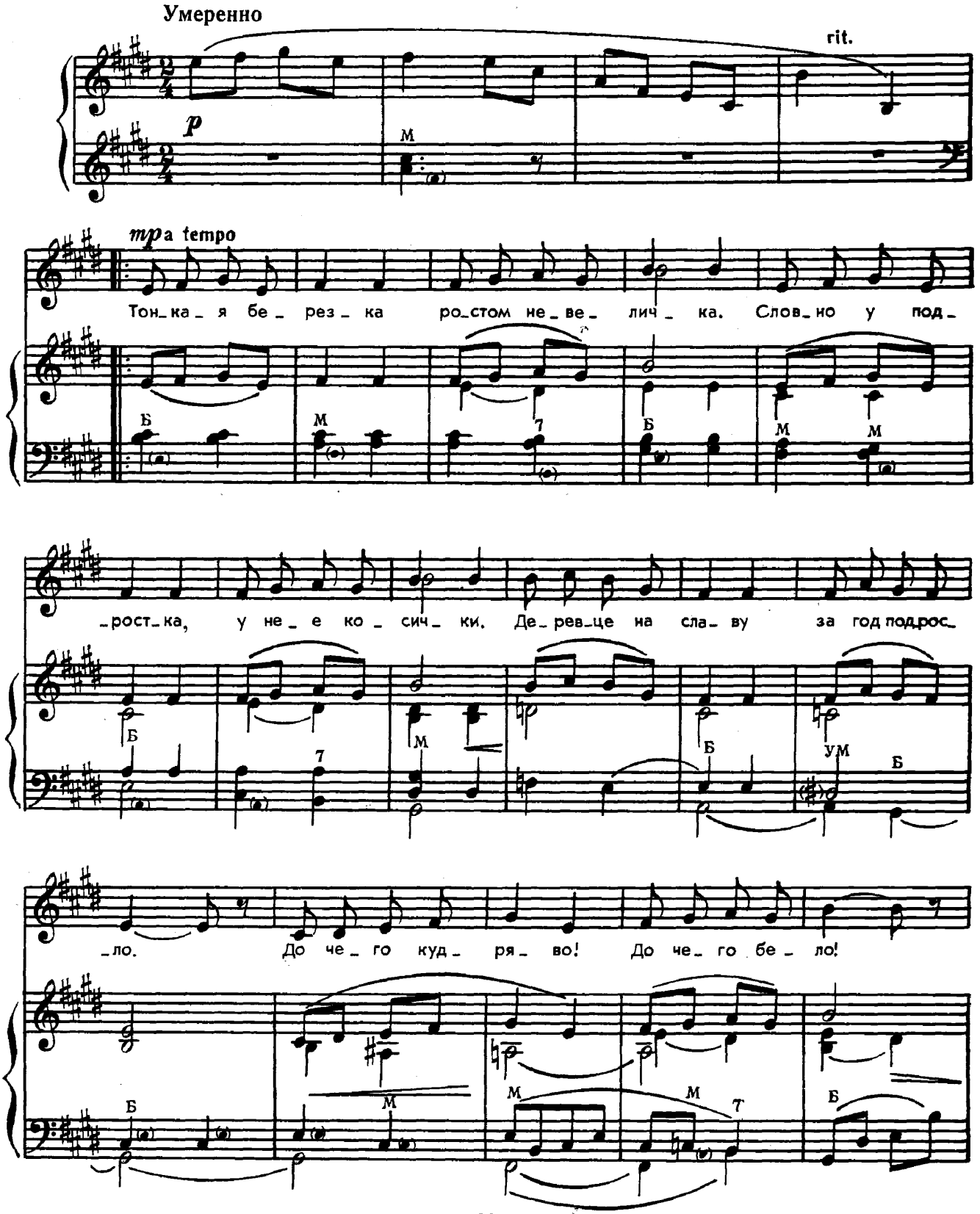

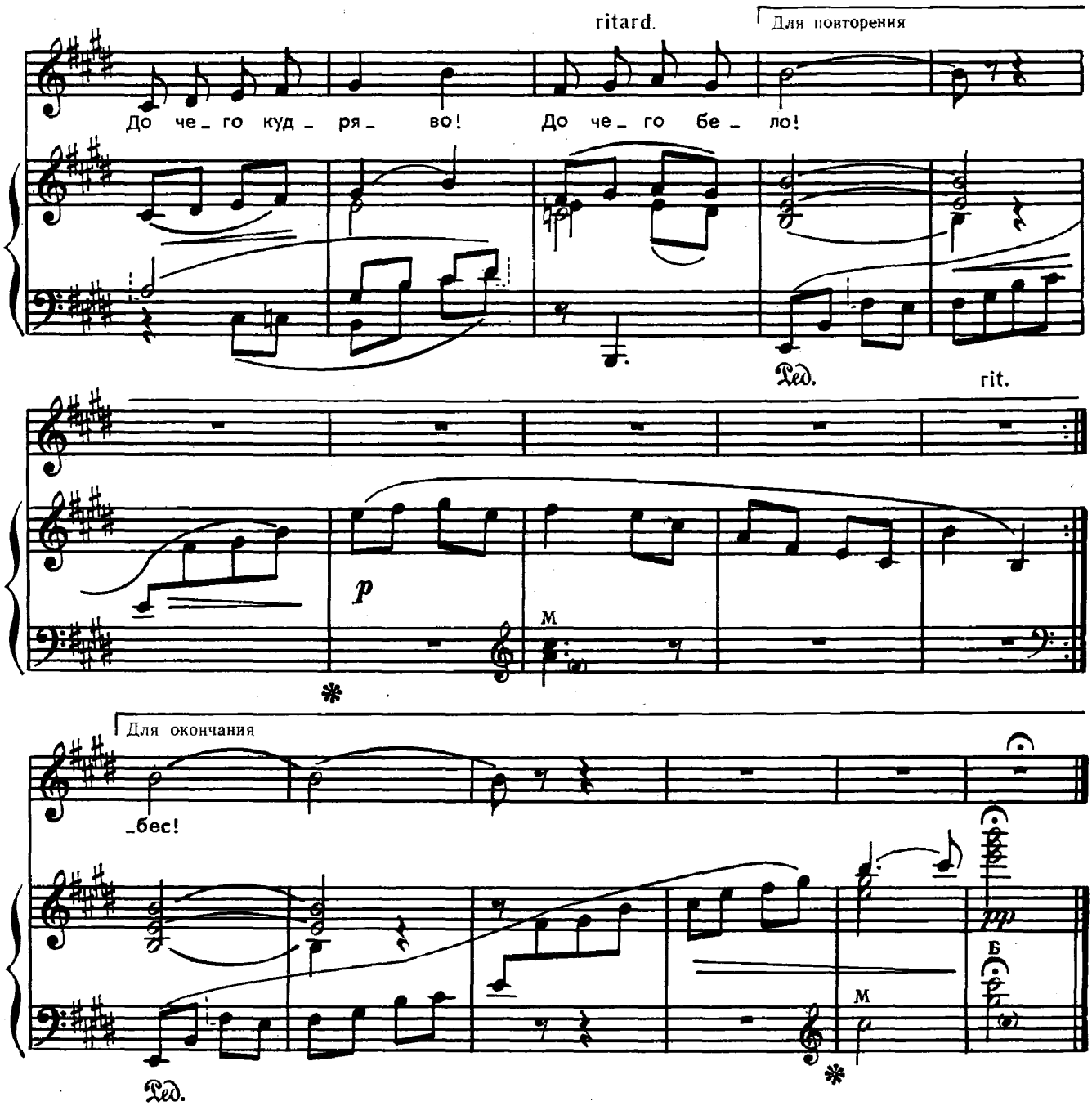

Тонкая березка
Ростом невеличка.
Словно у подростка,
У нее косички.

Деревце на славу
За год подросло.
До чего кудряво!
До чего бело!

Прибежали козы
Рано поутру,
Гложут у березы
Белую кору.

Не ходите, козы,
В молодой наш лес,
Вырастут березы,
Будут до небес!

МАМИН ПРАЗДНИК

Слова С. ВИГДОРОВА

Музыка Ю. ГУРЬЕВА

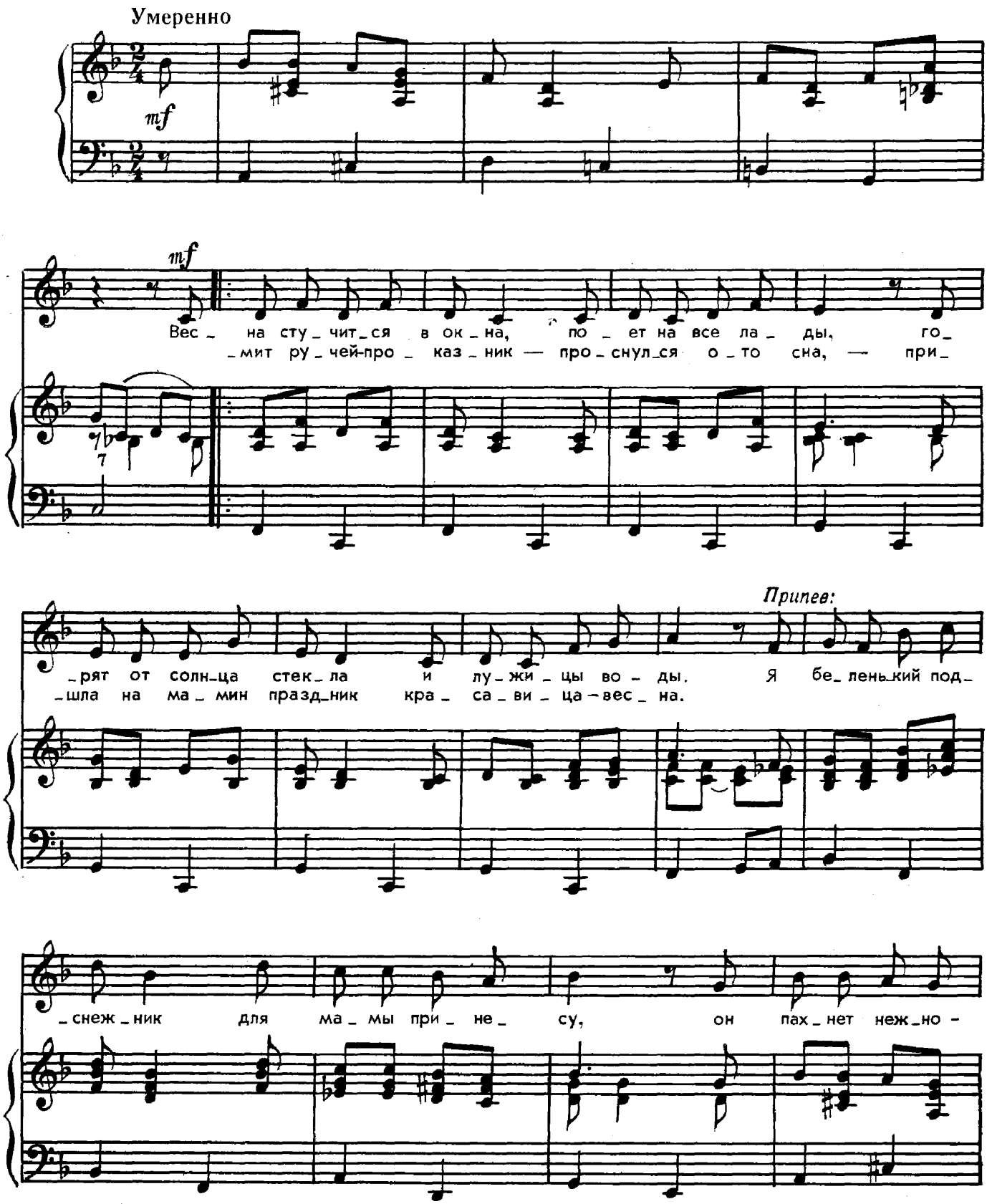

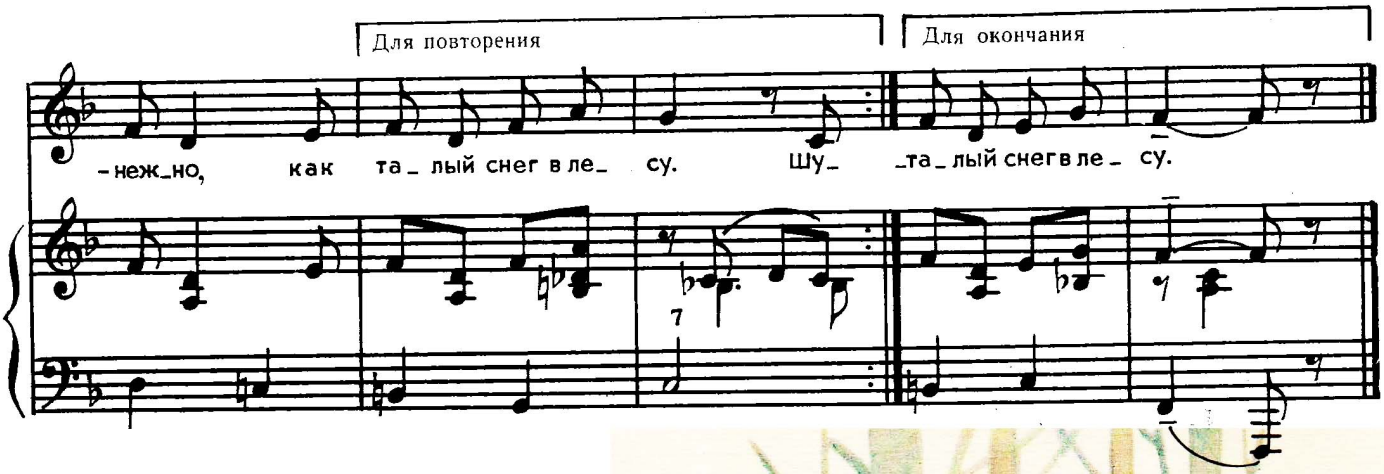

Весна стучится в окна,
Поет на все лады,
Горят от солнца стекла
И лужицы воды.

Припев: Я беленький подснежник
Для мамы принесу,
Он пахнет нежно-нежно,
Как талый снег в лесу.

Шумит ручей-проказник,
Проснулся ото сна,
Пришла на мамин праздник
Красавица-весна.

Припев: Я беленький подснежник
Для мамы принесу,
Он пахнет нежно-нежно,
Как талый снег в лесу.





И. БУРСОВ

ДВА УТЕНКА

Два утенка —
Чик
И Чили
Двадцать пять
Не спят
Ночей, —
Точат гвоздик
На точиле,
Чтоб к земле
Прибить
Ручей.
Вот прибьют ручей,
Тогда
Не сбежит от них
Вода.

И. БУРСОВ

ТРУСЛИВЫЙ ЖУЧОК

На суку ворона
Чепуху
Молола:
Будто заяц
Волку
Подарил двустволку.
Услыхал ее
Жучок,
Скрылся в норку
И...
Молчок.
Третий день
Не ест,
Не пьет —
«Что как волк
Меня убьет?»





КОЛЫБЕЛЬНАЯ

(„Гуленьки, гуленьки")

Слова народные

Музыка А. ЛЯДОВА

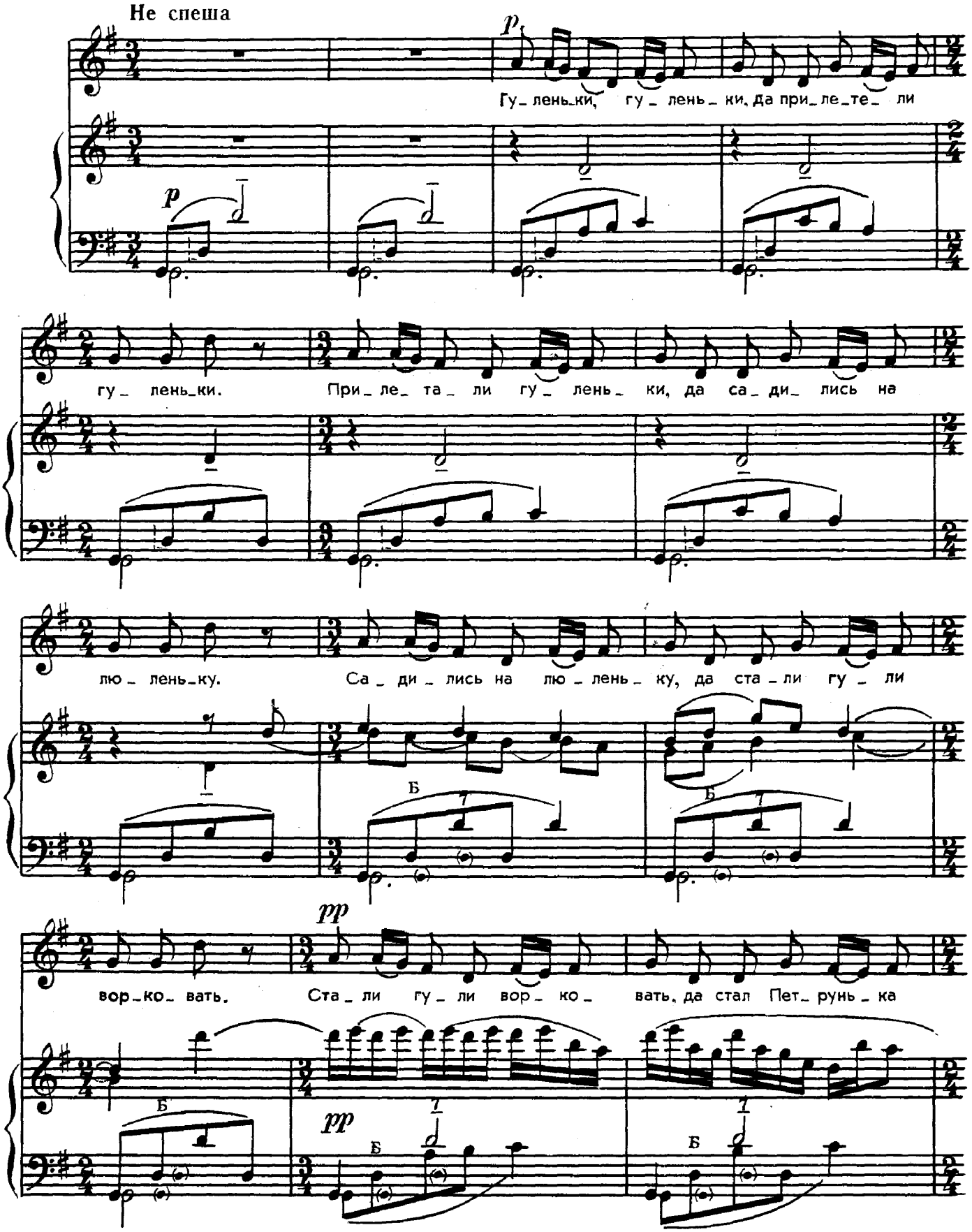

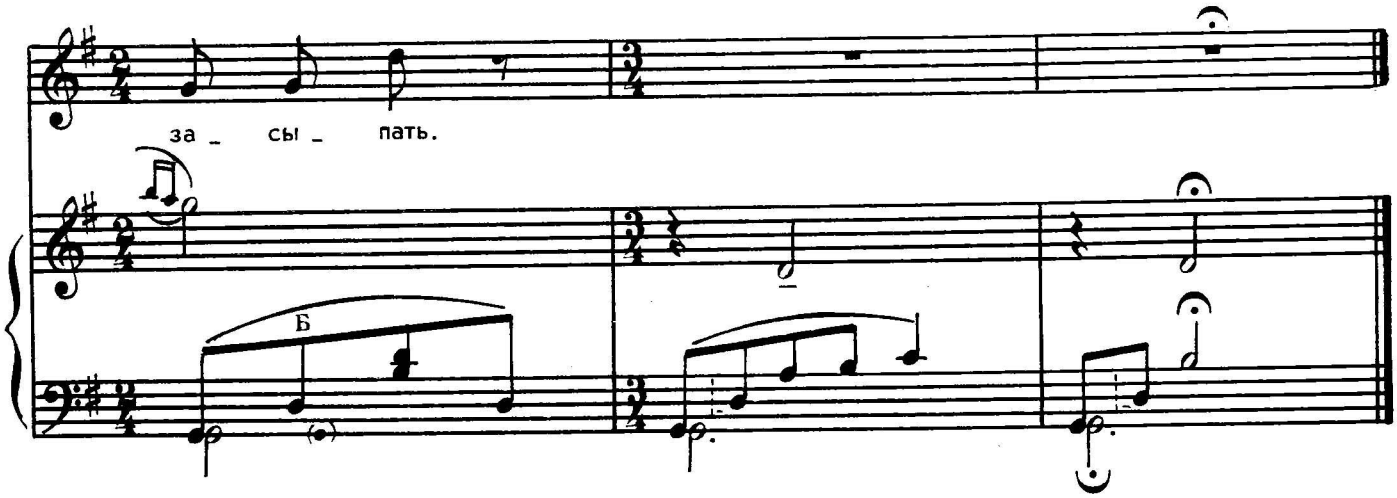

Гуленьки, гуленьки,
Прилетели гуленьки.
Да садились на люленьку.
Садились на люленьку,
Да стали гули ворковать,
Стали гули ворковать,
Да стал Петрунька засыпать.



МЫ ЛЕТИМ!

Слова Н. НАЙДЕНОВОЙ

Музыка С. НИСС

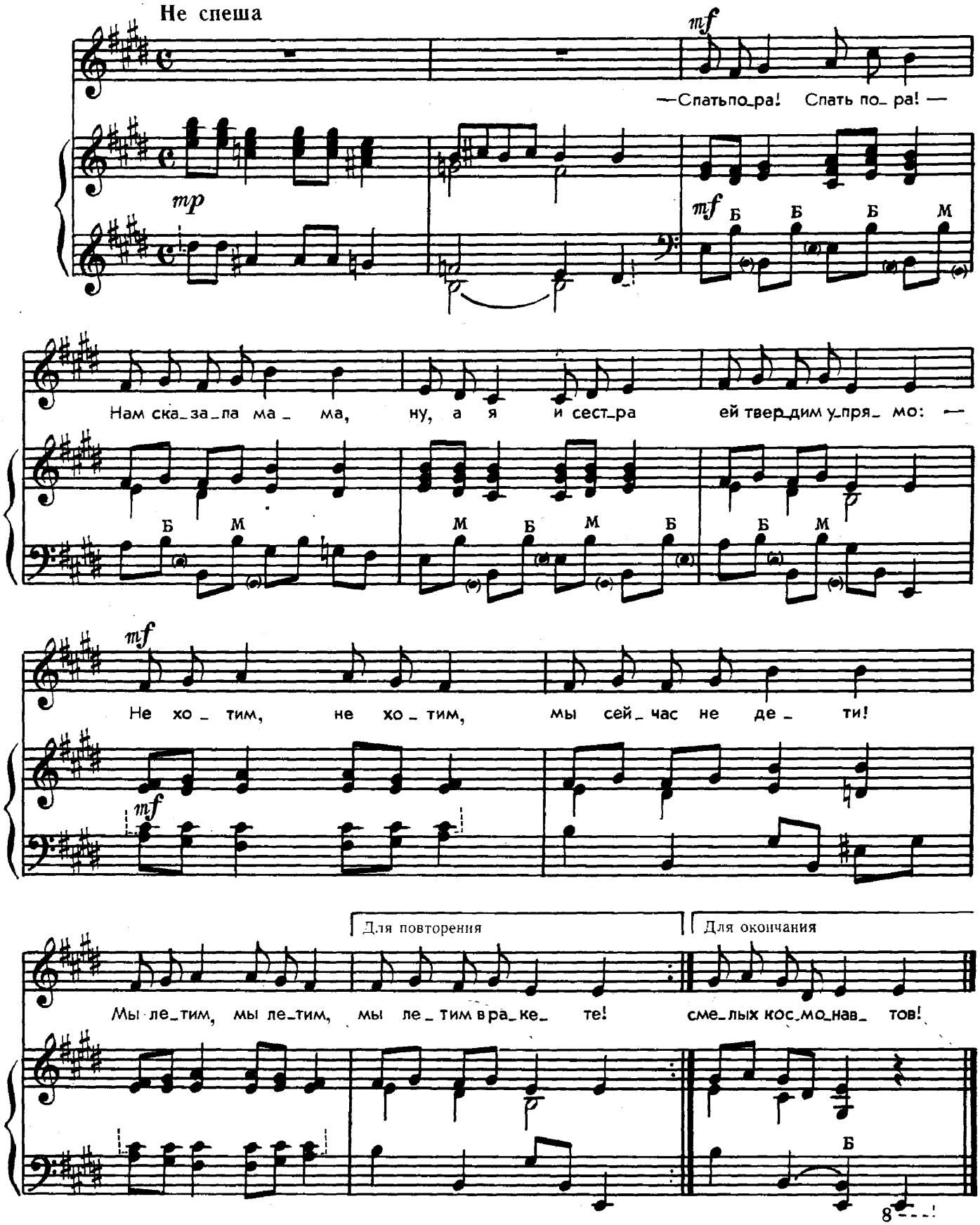



— Спать пора! Спать пора! —
Нам сказала мама,
Ну, а я и сестра
Ей твердим упрямо:

— Не хотим, не хотим,
Мы сейчас не дети!
Мы летим, мы летим,
Мы летим в ракете!

— Спать пора! Спать пора! —
Нам сказала мама,
Ну, а я и сестра
Ей твердим упрямо:

— Нам сейчас не до сна,
Спать мы будем завтра!
Ждет Луна, ждет Луна
Смелых космонавтов!

Т. СЫРЫЩЕВА

КТО и ЧТО?

(Стихи-загадки)



Вот еще одна загадка:
полосатая лошадка,
черно-белые бока.
Дважды-два — на ней чулка.

(Зебра)



В домике растут два братца,
любят иногда подраться,
с кисточками на ушах...
Лапы цепки...Ровен шаг...
Кто? Котята — не котята...
Догадайся!

(Рысята)



Кто — вроде зайца,
но чудней:
короче уши, хвост длинней,
и в сумке носит детвору?
Ты догадался?

(Кенгуру)

Спереди — как будто щит.
Сердце в глубине стучит.
Вбок сдвигаются усы...
Знаешь, что это?

(Часы)



Хочешь, чай
разливай,
только, чур, не через край,
и что это — отгадай:
подбоченилась рубашка,
вся в цветных узорах...

(Чашка)





И душиста, и красна.
Любит солнышко она.
Под трилистник загляни-ка!
Что там видишь?

(Земляника)

ОСЕНЬ

Слова А. ПЛЕЩЕЕВА

Музыка П. ЧАЙКОВСКОГО

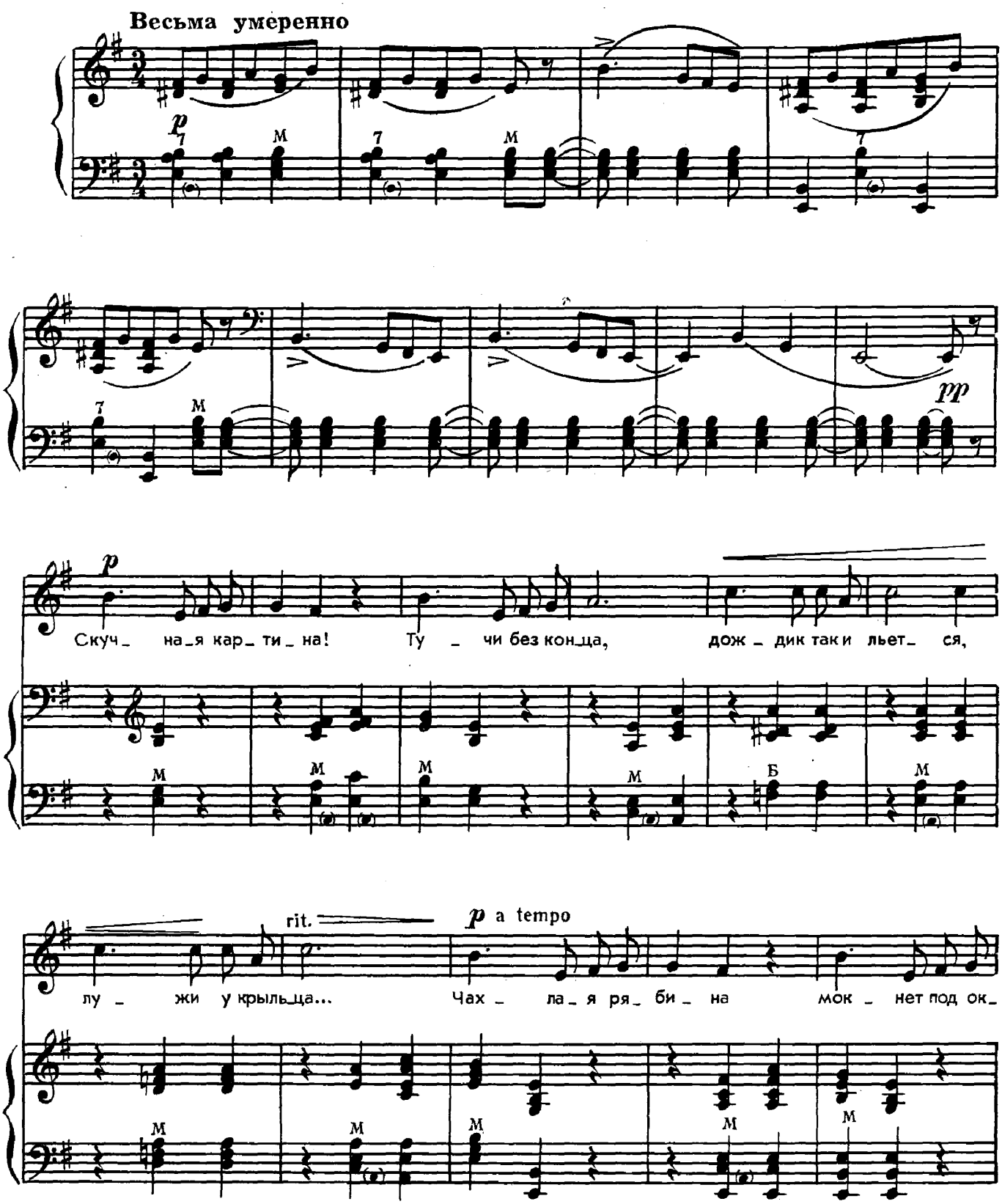

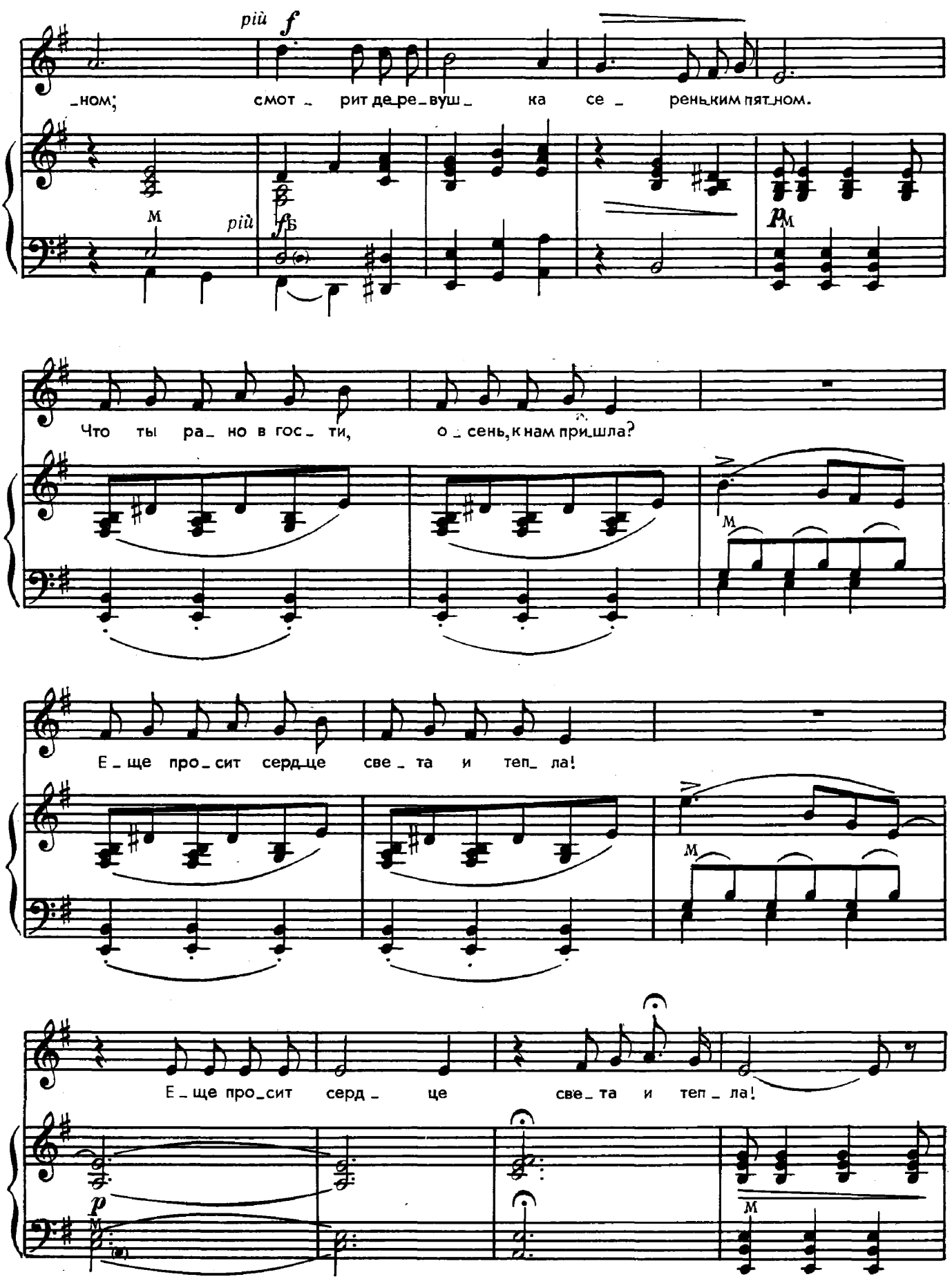
più f
_ном; смот _ рит де_ре_вуш _ ка се _ рень_ким пят_ном.
M più fБ
pM
Что ты ра_ но в гос_ ти, о _ сень, к нам при_шла?
M
Е _ ще про_сит серд_це све _ та и теп_ ла!
M
Е _ ще про_сит серд _ це све_ та и теп _ ла!
p
M
M

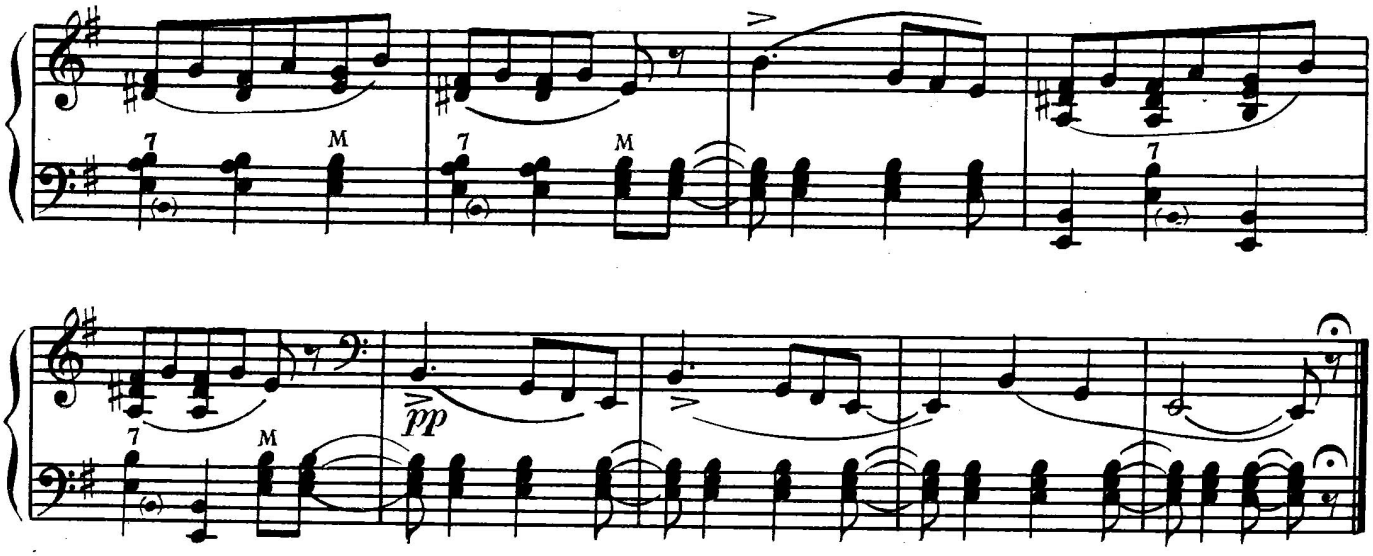

Скучная картина!
Тучи без конца,
Дождик так и льется,
Лужи у крыльца...
Чахлая рябина
Мокнет под окном;
Смотрит деревушка
Серењким пятном.
Что ты рано в гости,
Осень, к нам пришла?
Еще просит сердце
Света и тепла!



ГУСЕЛЬКИ. *Выпуск 7*

Редактор В. Корзин. Лит. редактор И. Лешкевич. Художники А. Аронов и В. Левинсон. Худ. редактор Е. Гордиенко. Технический редактор Ю. Вязьмина. Корректор Н. Маковская

Подписано к печати 18/III 1970 г. А-06354. Формат бумаги 62×90¼
Печ. л. 4,0. Уч.-изд. л. 4,0. Тираж 48000 экз.
Изд. № 1330. Т. п. 69 г. № 258. Зак. 673. Цена 41 к. Бумага № 1

Всесоюзное издательство „Советский композитор",
Москва, набережная Мориса Тореза, 30

Ленинградская фабрика офсетной печати № 1 Главполиграфпрома Комитета по печати при Совете Министров СССР. Ленинград, Кронверкская ул., 7.

Индекс 9-8