

GALLERIA NEL PALAZZO DI FLORA

riccamente addobbata e illuminata. Una porta nel fondo e due laterali. A destra più avanti un tavoliere con quanto occorre pel giuoco: a sinistra, ricco tavolino con fiori e rinfreschi, varie sedie e un divano.

(Flora, il Marchese, il Dottore ed altri invitati entrano dalla sinistra, discorrendo fra loro)

III. BRILLA **Harp**

FLORA

17

Avrem lie - ta di maschere la notte; n'è duce il viscon - ti - no...

F
 Vi - o - let - - ta ed Al - fre - do an - co in - vi - tai...

Flora's vocal line and piano accompaniment. The piano part features a rhythmic pattern of chords in the right hand and a more active line in the left hand. Dynamics include *f* and *p*.

MAR.
 La no - vitã i - gno - ra - te?.. Violet - - ta e Germont so - no dis -

Marta's vocal line and piano accompaniment. The piano part continues with a similar rhythmic pattern. Dynamics include *pp*.

FLO.
 Fia ve - ro?..

Flora's vocal line, mostly consisting of rests.

DOT.
 Fia ve - ro?.. Li

Dottore's vocal line, mostly consisting of rests.

M
 - giun - ti. El - laver - rà qui col ba - rone.

Marta's vocal line and piano accompaniment. The piano part continues with a similar rhythmic pattern.

Piano accompaniment for the M. section, continuing the rhythmic pattern.

F
 (s'ode rumore a destra)
 Silenzio...U -

Flora's vocal line and piano accompaniment. The piano part continues with a similar rhythmic pattern.

D
 vi - di je - riancor!.. pa - re - - an fe - li - ci.

Dottore's vocal line and piano accompaniment. The piano part continues with a similar rhythmic pattern.

Piano accompaniment for the D. section, continuing the rhythmic pattern. Dynamics include *pp*.

(vanno verso la destra)

F
- di - te?.. Giun - go - no gli a - mi - ci.

D
Giun - go - no gli a - mi - ci.

MAR.
Giun - go - no gli a - mi - ci.

crev.

18

ff

CORO DI ZINGARELLE (Una parte di queste Zingarelle terrà in mano una bacchetta, l'altra parte un tamburello da percuotere a tempo. I colpi dei tamburelli saranno così segnati OO)

ALL. MODERATO *p*

Noi sia - mo zing - a - rel - le ve - nu - te da lon - ta - no; d'o.

ALL. MODERATO *pp* *legg. stacc.*

- gnu - no sul la ma - - no leg - gia - mo l'av - ve - nir. Se

legg.

consultiam le stel.le, con_sultiam le stel - le nul - l'av - vi a noi d'oscu - ro, no, nul -

19

l'avvia noi d'oscu - ro, ei ca - si del fu - tu - ro possiamo altrui pre -

-dir. Se con_sultiam le stel.le null'av.vi a noi d'o_scur, e i ca - si del fu -

-tu - ro possiamo altrui pre_dir, e i ca - si del fu - tu - ro e i ca - si del fu -

Harp

pp

-tur e i ca - si del fu - tu - ro possiamo al - trui, possiamo altrui pre -

-dir, e i ca - si del fu - tu - ro e i ca - si del fu - tur e i ca - si del fu -

-tu - ro possiamo al - trui, possiamo altrui pre - dir. Ve -

-dia - mo!

Voi, si - gno - ra, ri -

(osservando la mano di Flora) *una parte del Coro*

-va - li alquan - te a ve - te...

p

2.^a parte del Coro (osservando la mano del Marchese)

Mar - che - se, voi non sie - te mo -

FLORA

(al Marchese)

Fate il galante an - cora? ben, vo' me la pa -

- del di fe - - del - tà.

pp leggiero

-ghia - te.

MAR.

(a Flora)

La volpe lascia il

Che diamin vi pen - sa - te? l'accusa è fal - si - tà.

F

pe - lo, non abbandona il vi - zio... Marchese mio, giu - di - zio, o vi farò pen -

F

- tir, Marchese mio, giu - dizio, o vi fa - rò pen - tir, Marchese mio, giu - dizio, o vi fa - rò pen -

F

- tir.....

DOTTORE

p

Su via, si stenda un ve - - lo sui fat - ti del pas -

CORO

p

Su via, si stenda un ve - - lo sui fat - ti del pas -

leggere

D

- sa - to; già quel ch'è stato è sta - - to, ba - da - te all' av - ve -

[21]

- sa - to; già quel ch'è stato è sta - - to, ba - da - te all' av - ve -

FLORA

Su via, si stenda un ve - lo sui fat - ti del pas - sa - to; già quel ch'è stato è

- nir. Su via, si stenda un ve - lo sui fat - ti del pas - sa - to; già quel ch'è stato è

MAR.

Su via, si stenda un ve - lo sui fat - ti del pas - sa - to; già quel ch'è stato è

- nir. Su via, si stenda un ve - lo sui fat - ti del pas - sa - to; già quel ch'è stato è

sta - to, badiamo all' av - ve - nir, già quel ch'è stato è sta - to, ba - diamo all' av - ve -

sta - to, bada - te all' av - ve - nir, già quel ch'è stato è sta - to, ba - da - te all' av - ve -

sta - to, badia - mo all' av - ve - nir, già quel ch'è stato è sta - to, ba - diamo all' av - ve -

sta - to, bada - te all' av - ve - nir, già quel ch'è stato è sta - to, ba - da - te all' av - ve -

F
- nir, ba - diamo all'av - ve - nir, ba - dia - - mo, badiamo all'av - ve -

D
- nir, ba - da - - - te, ba - da - - te bada.te all'av - ve -

M
- nir, ba - dia - - - mo, sì ba - dia - mo al - l'av - ve -

- nir, ba - da . te all'av - ve - nir, ba - da - - te, bada . te all'av - ve -

F *pp*
- nir: già quel ch'è stato è sta - to, ba - diamo all'av - ve - nir, ba - diamo all'av - ve -

D *pp*
- nir: già quel ch'è stato è sta - to, ba - da - te all'av - ve - nir, ba - da - - -

M *pp*
- nir; già quel ch'è stato è sta - to, ba - diamo all'av - ve - nir, ba - dia - - -

- nir: già quel ch'è stato è sta - to, ba - da - te all'av - ve - nir, ba - da - te all'av - ve -

F
 - nir, ba - dia - - mo, badiamo all'av - ve - nir, ah si badiamo all'av - ve -

D
 - te, ba - da - - te, ba.da.te all'av - ve - nir, si bada.te all'av - ve -

M
 - mo, si ba - diamo a l' - av - ve - nir, si badiamo all'av - ve -

ah si

- nir, ba - da - - te, ba.da.te all'av - ve - nir, si bada.te all'av - ve -

(Flora ed il Marchese
 si stringono la mano)

F
 - nir si si badiamo all'av - ve - nir.....

D
 - nir si si bada - te all'av - ve - nir.....

M
 - nir si si badiamo all'av - ve - nir.....

- nir si si bada - te all'av - ve - nir.....

Harp

grasso; e u-na sto - ria, se u-di-re vor-re - te, quali a-man - ti noi sia-mo, sa-

grasso; e u-na sto - ria, se u-di-re vor-re - te, quali a-man - ti noi sia-mo, sa-

p

FLO.

f

Sì, sì, bra - vi; nar-ra-te, nar-rate, con pia - ce - re l'u - dremo.

DOT.

f

Sì, sì, bra - vi; nar-ra-te, nar-rate, con pia - ce - re l'u - dremo.

MAR.

f

Sì, sì, bra - vi; nar-ra-te, nar-rate, con pia - ce - re l'u - dremo.

CORO di donne

Sì, sì, bra - vi; nar-ra-te, nar-rate, con pia - ce - re l'u - dremo.

- prete.

- prete.

f

ff

GASTONE col 1^o TenoreALL.^o ASSAI VIVO

Ascol - ta - te.

È Pi - qui - lou - n

Ascol - ta - te.

È Pi - qui - lou - n

22 ALL.^o ASSAI VIVO

bel ga - gliar - do bi - sca - gli - no mat - ta - dor; for - te il

bel. ga - gliar - do bi - sca - gli - no mat - ta - dor; for - te il

brac - cio, fie - ro il guar - do, del - le gio - stre egli è si - gnor.

brac - cio, fie - ro il guar - do, del - le gio - stre egli è si - gnor.

D'an - da - lu - sa gio - vi - netta fol - le - men - te in - namo.

D'an - da - lu - sa gio - vi - netta fol - le - men - te in - namo.

- rò: ma la bel - la ri - tro - set - ta co - sì al gio - va.

- rò: ma la bel - la ri - tro - set - ta co - sì al gio - va.

- ne par - lò: Cin - - que to - ri in un sol

- ne par - lò: Cin - - que to - ri in un sol

gior - no vo' ve - der - ti ad at - ter - rar; e, se vin - ci, al tuo ri -

gior - no vo' ve - der - ti ad at - ter - rar; e, se vin - ci, al tuo ri -

- tor - no ma - no e cor ti vo' do - nar. Sì, gli dis - se, e il mat - ta -

- tor - no ma - no e cor ti vo' do - nar. Sì, gli dis - se, e il mat - ta -

I Piccadori batteranno contro terra
le loro picche a tempo.

Il colpo delle picche sarà
segnato così

- do - re al - le gio - stre mos - se il piè: cin - que to - ri,

- do - re al - le gio - stre mos - se il piè; cin - que to - ri,

vin - ci - to - re, sul - l'a - re - na e - gli sten - dè, cin - que
 vin - ci - to - re. sul - l'a - re - na e - gli sten - dè, cin - que

to - ri, vin - ci - to - re, sul - l'a - re - na e - gli sten - dè.
 to - ri, vin - ci - to - re, sul - l'a - re - na e - gli sten - dè.

FLO. *pp*
 Bra - vo, bra - vo il mat - ta - do - re, ben ga -

DOT. *ppp*
 Bra - vo, bra - vo il mat - ta - do - re, ben ga -

MAR. *pp*
 Bra - vo, bra - vo il mat - ta - do - re, ben ga -

Donne
 CORO *pp*
 Bra - vo, bra - vo il mat - ta - do - re, ben ga -

pp

F
- gliar - do si mo - strò, se al - la gio - va - ne l'a - mo - re

D
- gliar - do si mo - strò, se al - la gio - va - ne l'a - mo - re

M
- gliar - do si mo - strò, se al - la gio - va - ne l'a - mo - re

F
in tal gui - sa e - gli pro - vò!

D
in tal gui - sa e - gli pro - vò!

M
in tal gui - sa e - gli pro - vò!

GAS. col 1º Tenore

R
Poi, tra plau - si, ri - tor -

O
Poi, tra plau - si, ri - tor -

C
Poi, tra plau - si, ri - tor -

- na - to al - la bel - la del suo cor, col - se il pre - mio

- na - to al - la bel - la del suo cor, col - se il pre - mio

de - si - a - to tra le brac - cia del - l'a - mor.

de - si - a - to tra le brac - cia del - l'a - mor.

FLO.
Con tai pro - vei mat - ta - dori san le bel - le con - qui - star.

DOT.
Con tai pro - vei mat - ta - dori san le bel - le con - qui - star.

MAR.
Con tai pro - vei mat - ta - dori san le bel - le con - qui - star.

Donne
Con tai pro - vei mat - ta - dori san le bel - le con - qui - star.

Con tai pro - vei mat - ta - dori san le bel - le con - qui - star.

GAS. col 1^o Tenore

Ma qui son più mi - tti co - ri; a noi ba - sta fol - leg.

Ma qui son più mi - tti co - ri; a noi ba - sta fol - leg.

FLO.

ppp.

Sì, al - - le - gri, or pria ten - tia - mo del - là

DOT.

ppp.

Sì, al - - le - gri, or pria ten - tia - mo del - là

MAR.

ppp.

Sì, al - - le - gri, or pria ten - tia - mo del - là

S. Le Zingarelle percuoteranno il tamburello.

ppp.

Sì, al - - le - gri, or pria ten - tia - mo del - là

R

T. I Piccadori batteranno le picche in terra.

ppp.

- giar. Sì, al - - le - gri, or pria ten - tia - mo del - là

C

B.

ppp.

- giar. Sì, al - - le - gri, or pria ten - tia - mo del - là

pp

F
sor - te il va - rio umor; la pa - le - stra di - schiudia - mo a - gli au

D
sor - te il va - rio umor; la pa - le - stra di - schiudia - mo a - gli au.

M
sor - te il va - rio umor; la pa - le - stra di - schiudia - mo a - gli au.

cres.
sor - te il va - rio umor; la pa - le - stra di - schiudia - mo a - gli au.

sor - te il va - rio umor; la pa - le - stra di - schiudia - mo a - gli au.

sor - te il va - rio umor; la pa - le - stra di - schiudia - mo a - gli au.

cres.

24

F
cres. ancora
- da - ci giuo - ca - tor, la pa - le - stra di - schiudia - mo a - gli au.

D
- da - ci giuo - ca - tor, la pa - le - stra di - schiudia - mo a - gli au.

M
- da - ci giuo - ca - tor, la pa - le - stra di - schiudia - mo a - gli au.

cres. ancora
- da - ci giuo - ca - tor, la pa - le - stra di - schiudia - mo a - gli au.

- da - ci giuo - ca - tor, la pa - le - stra di - schiudia - mo a - gli au.

- da - ci giuo - ca - tor, la pa - le - stra di - schiudia - mo a - gli au.

cres. ancora

25

ff

F
- da - ci giuo - ca - tor. Si,.....al - le - gri, or pria ten - tia - mo

D
- da - ci giuo - ca - tor. Si,.....al - le - gri, or pria ten - tia - mo

M
- da - ci giuo - ca - tor. Si,.....al - le - gri, or pria ten - tia - mo

- da - ci giuo - ca - tor. Si,.....al - le - gri, or pria ten - tia - mo

- da - ci giuo - ca - tor. Si,.....al - le - gri, or pria ten - tia - mo

- da - ci giuo - ca - tor. Si,.....al - le - gri, or pria ten - tia - mo

F
del - la sor - te il va - rio u - mor; la..... pa - le - stra

D
del - la sor - te il va - rio u - mor; la..... pa - le - stra

M
del - la sor - te il va - rio u - mor; la..... pa - le - stra

del - la sor - te il va - rio u - mor; la..... pa - le - stra

del - la sor - te il va - rio u - mor; la..... pa - le - stra

del - la sor - te il va - rio u - mor; la..... pa - le - stra

del - la sor - te il va - rio u - mor; la..... pa - le - stra

F
di - schiu - dia - mo a - gli au - da - ci giuo - ca - tor si dischiu -

D
di - schiu - dia - mo a - gli au - da - ci giuo - ca - tor si dischiu -

M
di - schiu - dia - mo a - gli au - da - ci giuo - ca - tor si dischiu -

di - schiu - dia - mo a - gli au - da - ci giuo - ca - tor si dischiu -

di - schiu - dia - mo a - gli au - da - ci giuo - ca - tor si dischiu -

di - schiu - dia - mo a - gli au - da - ci giuo - ca - tor si dischiu -

(gli uomini si tolgono la maschera: chi passeggia e chi si accinge a giocare)

F
- diamo ai giuca - tor

D
- diamo ai giuca - tor

M
- diamo ai giuca - tor

- diamo ai giuca - tor

- diamo ai giuca - tor

- diamo ai giuca - tor

- diamo ai giuca - tor

- diamo ai giuca - tor

FLO. ALLEGRO

(entra Alfredo)

Al - fre - do!.. Voi!..

ALF.

Si, a -

GAS.

Al - fre - do!.. Voi!..

DOT.

Al - fre - do!.. Voi!..

MAR.

Al - fre - do!.. Voi!..

ALLEGRO

Al - fre - do!.. Voi!..

Al - fre - do!.. Voi!..

Al - fre - do!.. Voi!..

ALLEGRO

Al - fre - do!.. Voi!..

F Vio.let.ta?

A - mi-ci... Non ne

pp

F
Ben di-sin - vol - to!.. bravo!.. Or

A
so.

GAS.
Ben di-sin - vol - to!.. bravo!.. Or

DOT.
Ben di-sin - vol - to!.. bravo!.. Or

MAR.
Ben di-sin - vol - to!.. bravo!.. Or

Ben di-sin - vol - to!.. bravo!.. Or

Ben di-sin - vol - to!.. bravo!.. Or

Ben di-sin - vol - to!.. bravo!.. Or

Ben di-sin - vol - to!.. bravo!.. Or

F
via, giuocar si può.

G
via, giuocar si può.

D
via, giuocar si può.

M
via, giuocar si può.

via, giuocar si può.

via, giuocar si può.

via, giuocar si può.

via, giuocar si può.

ALL.^o AGITATO

(Gastone si pone a tagliare, Alfredo ed altri puntano)

estremamente pp

26

FLO. (Entra Violetta a braccio del Barone. Flora va loro incontro)

Qui desi - a - ta giungi...

VIO.
Cessi al corte.se in.vi.to.

Cessi al corte.se in.vi.to.

BARONE
dito.

(piano a Violetta)
Germont è

VIO.
(da sè) (piano al Barone)
(Cielo! gli è vero!) Il ve - do. (cupò)
qui!.. il ve - de - te?.. Da

qui!.. il ve - de - te?.. Da

B
 voi non un sol detto si volga a questo Alfredo... non un

VIO.
 (da sè) Ah per - chè..... ven-ni, in - cau - ta! pie-

B
 detto! non un detto!

V
 -fà, gran Dio, pietà, gran Dio, di me!

dim. pp morendo pp

FLORA (fa sedere Violetta presso di sè sul divano; il Dottore si avvicina ad esse; il Marchese si trattiene a parte col Barone; Gastone taglia, Alfredo ed altri puntano, altri passeggiano)

Me - cot' assidi: narrami: quai no.vità vegg' i.o?..

ALF. (Flora e Violetta parlano fra loro)

Un quattro! Sfor - tu.na nell'a.

GAS

Ancora hai vin.to.

A - mo - re for - tu.na reca algiuo - co... (punta e vince)

G

È sempre vin.ci.tore!..

MAR.

È sempre vin.ci.tore!..

Ten.

È sempre vin.ci.tore!..

O

B.

È sempre vin.ci.tore!..

C

ALF.

Oh vince.rò stasse - - ra, e l'o-ro gua.da.gna - to poscia a goder tra'

FLO.

Solo?..

cam - - piri - tor - ne - rò be - a - - to. No... no...

con ta - le che vi fu meco an - co - ra, poi mi sfug-

VIO.

(piano al Barone)

(Mio Dio!)

(Fre - na - te - vi, o vi lascio.) (disinvolto)

GAS. - gi - a... (ad Alfredo indicando Violetta)

Ba

(Pie - tà di lei.) (ad Alfredo con mal frenata ira)

Si - gnor!..

- ro - ne, m'ap - pel - la - ste?

(ironico)

Siete in si gran for - tu - - na, che al

Fin

VIO. (da sè) *cres.*
 (Che fi - - a?.. mo -

A (ironico)
 Sì?.. La disfi - da accetto.

B
 giuo - co mi ten-taste...

V
 -rir mi sen - to!.. pietà, gran Dio, pietà, gran Dio, di

V
 me!)

ALF. (punta)
 Ed al-la man - ca cen-to...

BAR. (punta)
 Cen-to lu-i - gi a de-sta...

GAS. (tagliando) (ad Alfredo) BAR.

Un as - so... un fan - te... hai vin - to! Il

ALF. GAS. (tagliando)

Il dop - pio si - a. Un

B. doppio?.

ALF. G. DOT.

Pur la vit - to - ria è mi - a!

quattro... un set - te...

MAR. S. R. T. B. C.

Anco - ra!..

Anco - ra!..

Anco - ra!..

Anco - ra!..

Anco - ra!..

GAS.

Bravo dav-ver!.. la sor - te è tut - ta per Al - fre - dol..

Bravo dav-ver!.. la sor - te è tut - ta per Al - fre - dol..

Bravo dav-ver!.. la sor - te è tut - ta per Al - fre - dol..

Bravo dav-ver!.. la sor - te è tut - ta per Al - fre - dol..

Bravo dav-ver!.. la sor - te è tut - ta per Al - fre - dol..

Bravo dav-ver!.. la sor - te è tut - ta per Al - fre - dol..

FLO.

Delvilleggiar la spe - sa fa - rà il ba - ron, già il ve - do.

F

ALF. (al Barone) An-

Se - gui - te pur!
entra un SERVO

La ce - - na è pronta.

VIO. (tutti partono, restando (da sè)

GAS. - diamo. An - dia - mo.

DOT. An - dia - mo. An - diam.

MAR. An - dia - mo. An - diam.

S. An - dia - mo. An - diam.

R. T. An - dia - mo. An - diam.

C. B. An - dia - mo. An - diam.

dim. *p* *ppp* *p*

indietro Alfredo ed il Barone)

V

cres. *dim.* *pp* A

- a?.. mo - rir mi sen - to!.. pie - tà, gran Dio, pietà gran Dio, di

V

ALF.
(al Barone)

me!)
Se continuar v'aggra.da...

BAR.

Per o - ra nol pos.sia.mo: più

A

Al giuo.co che vor.rete.

B

tar.di la ri.vin.ci.ta.

B

Se.guiam gli ami.ci...

ALF. (si allontanano)

Sa - rò qual bra - me - rete. Andiam.

po - scia...

ppp

(ben lontano)

Andiam.

pppp

p *morendo* *ppp* *pppp*

[27] (Violetta ritorna affannata, indi Alfredo.)

ALL. AGITATO ASSAI VIVO

pp *pp*

- scen - - - - do..... *ff*

VIO.

In - vi - ta - to a qui se - guirmi, verrà

pp *pp*

v

des - so?.. vorrà u - dir - mi?.. Ei ver - rà... chè l'o - dio a -

p *colla parte*

v

- tro - ce puo - te in lui più di mia vo -

a tempo

28

ff a tempo

v

- ce...

p

v

ALF.

Questi luo - ghi abban - do -

Mi chiamaste?.. che bramate?..

V
-na - te; un pe - riglio vi sovrasta...

A
Ah,comprendo!.. Ba - sta,

V
Ah no, no, mai...

A
basta... E si vi - le mi cre - de - te? Ma che te -

V
Tremo sem - pre del ba - ro - ne...

A
- me - te? È fra noi mortal qui -

A
- stione... S'ei ca - drà perma - no mi - a, un sol col - po vi tor -

A

- ri - a, un sol col - po vi tor - ri - a col - l'a - man - te il pro - tet.

VIO.

Ma s'ei fos - se l'uc - ci -
- to - re... Vatter - ri - sce tal scia - gura?

V

- so - rel.. ec - co l'u - ni - ca sven - tu - ra chio pa - ven - to ame fa -

V

- ta - le. Deh, par -
La mia mor - te!.. che ven ca - le?

ALF.

нар

V
-ti-te... e sull'i - stante.

A
Par-ti - rò, ma giura in - nante che do -

V
Ah no, giam-

A
-vunque se-gui - ra - i, se-gui - rai i passi mie - i...

V
-ma - i. Va, sciagu - rato! scorda un

A
No!.. giam - mai!..

V
no - me chè infa - ma - to... va, mi la - scia sul mo -

V
- men - to... di fug - gir - tiungiu - ra - men - to sa - cro io

V
ALE. fe.ci... A chi drit - topien n'a -
A chi?.. dillo... chi po - te.a?..

(con supremo sforzo)

V
.ve.a. Si.

A
Fu Douphol?.. Dunque l'a - - -

V
Eb - ben... l'a - mo... (corre furente a spalancare la porta)

A
- mi? Or tut - ti a

(Tutti entrano confusamente)

A

me.

29

ff

FLO.

Ne ap - pel - la - ste?.. che vo - le - te?..

(additando Violetta che abbattuta si appoggia al tavolino)

A

Questa don - - - na co - no -

GAS.

Ne ap - pel - la - ste?.. che vo - le - te?..

BAR. *p*

Ne ap - pel - la - ste?.. che vo - le - te?..

D.e.M. *p*

Ne ap - pel - la - ste?.. che vo - le - te?..

S.

Ne ap - pel - la - ste?.. che vo - le - te?..

T.

Ne ap - pel - la - ste?.. che vo - le - te?..

B. *p*

Ne ap - pel - la - ste?.. che vo - le - te?..

p

dim.

VIO. (Ah! taci.)

F Chi? Vio-let-ta? No.

A -scete? Che fa-ces - - se non sa - pete?

G Chi? Vio-let-ta? No.

B Chi? Vio-let-ta? No.

D.M Chi? Vio-let-ta? No.

Chi? Vio-let-ta? No.

Chi? Vio-let-ta? No.

Chi? Vio-let-ta? No.

Chio

ALF. *ALL.^o SOSTENUTO*

30 O-gni suo aver tal fem - mina per a-mormio sper-

ALL.^o SOSTENUTO

(p)

A

- de - - a... Io cie-co, vi-le, mi - - sero,

Vcl

A

tut - to ac-cet-tar po-te - - - a. Ma è tempo anco - - ra!..

Animato

A

ter - ger-mi da tan-ta mac - chia bra - - mo...

A

qui.....te - sti-mon vi chiamo, or testimoni vi chia - - mo,

A

or testimon vi chia - - mo che qui, che qui pa.ga - ta io

ff

VELOCISSIMO

(getta con furente sprezzo una borsa a' piè di Violetta,
che sviene fra le braccia di Flora)

A

I'ho.

GAS.

f

Oh, in-famia or - ri - bi-le tu commet-te - sti! un cor sen - si-bi-le

VELOCISSIMO

S.

f

Oh, in-famia or - ri - bi-le tu commet-te - sti! un cor sen - si-bi-le

R

T.

f

Oh, in-famia or - ri - bi-le tu commet-te - sti! un cor sen - si-bi-le

O

BAR. e DOT. coi 1ⁱ

MAR. coi 2ⁱ

B.

f

Oh, in-famia or - ri - bi-le tu commet-te - sti! un cor sen - si-bi-le

31

ff

VELOCISSIMO

ff

(in questo momento entra Germont)

co-si ucci - de - sti!.. Di donne igno-bi-le in-sulta - to-re, di qua allon-

co-si ucci - de - sti!.. Di donne igno-bi-le in-sulta - to-re, di qua allon-

co-si ucci - de - sti!.. Di donne igno-bi-le in-sulta - to-re, di qua allon-

co-si ucci - de - sti!.. Di donne igno-bi-le in-sulta - to-re, di qua allon-

co-si ucci - de - sti!.. Di donne igno-bi-le in-sulta - to-re, di qua allon-

-ta-nati, ne desti orror! va, va, va, va, va, va, ne desti or-ror!

-ta-nati, ne desti orror! va, va, va, va, va, va, ne desti or-ror!

-ta-nati, ne desti orror! va, va, va, va, va, va, ne desti or-ror!

-ta-nati, ne desti orror! va, va, va, va, va, va, ne desti or-ror!

G

di donne ignobile in-sulta-to-re, di qua allon-ta-nati, ne destior-ror, ne destior-

di donne ignobile in-sulta-to-re, di qua allon-ta-nati, ne destior-ror, ne destior-

di donne ignobile in-sulta-to-re, di qua allon-ta-nati, ne destior-ror, ne destior-

di donne ignobile in-sulta-to-re, di qua allon-ta-nati, ne destior-ror, ne destior-

32

G

-ror, ne destior-ror, ne destior-ror, ne destior-ror, ne de - -

-ror, ne destior-ror, ne destior-ror, ne destior-ror, ne de - -

-ror, ne destior-ror, ne destior-ror, ne destior-ror, ne de - -

-ror, ne destior-ror, ne destior-ror, ne destior-ror, ne de - -

G

- sti or - ror, ne desti orror, ne desti orror, ne desti orror, ne desti orror,
 - sti or - ror, ne desti orror, ne desti orror, ne desti orror, ne desti orror,
 - sti or - ror, ne desti orror, ne desti orror, ne desti orror, ne desti orror,
 - sti or - ror, ne desti orror, ne desti orror, ne desti orror, ne desti orror,

G

ne de - sti or - ror.....
 ne de - sti or - ror.....
 ne de - sti or - ror.....
 ne de - sti or - ror.....

GERMONT

(con dignitoso fuoco)

Di sprezzo degno sè stesso rende chi pur nell'i-ra la donna of-

*LARGO**grandioso*

-fende... Dov'è mio fi - glio?..più non lo ve - do; inte, inte più Al-

-fre - do trovar no, no, non so. Dov'è mio figlio?.. più non lo

vedo; in te più Alfre - do tro - var, no,più Alfre - do tro-var non

Harp*accel. colla parte*

ALF.

(da sé) 3 . 3 . 3 . 3 .

(Ah sì! che fe-ci!.. ne sento orro-re! Ge-lo-sa smania, de-luso a-

G

SO.

A

3 3 3 3

-mo-re mi strazian l'alma... più non ragiono... da lei per-do-no più non a-

A

3 3 3 3

-vrò. Volea fuggir-la... non ho po-tu-to... dall'i-ra spinto son quive-

A

3 3 3 3

-nu-to!.. Or che lo sdegno ho di.sfo.ga-to, me.sciagu.ra-to! rimor.so

FLO. (a Violetta)

ppp Oh quanto pe - ni! ma pur fa

A

n'ho! Che

GAS.

ppp Oh quanto pe - ni! ma pu - re fa

GERM.
(da sè)

ppp (Io sol fra tan - ti so qual vir -

(piano ad Alfredo)

BAR.

ppp A questa, a questa donna, a questa donna l'a_troce in-

DOT.

ppp Oh quan.to pe - ni! ma pur fa

MAR.

ppp Oh quan.to pe - ni! ma pur fa

S.

ppp Oh quan.to pe - ni! ma pur fa

T.

ppp Oh quan.to pe - ni! ma pu - re fa

B.

ppp Oh quan.to pe - ni! ma pur fa

p

F
cor... qui..... sof_fre o_gnu - no del tuo do -

A
fe - - ci! oh!

G²
cor... qui..... sof_fre o_gnu - no del tu - o do -

G¹
- tu - de di quel - la mi - se - ra il sen..... rac -

B
- sul - to qui tutti of_fe-se, ma non i - nul_to fia tanto ol -

D
cor... qui..... sof_fre o_gnu - no del tuo do -

M
cor... qui..... sof_fre o_gnu - no del tuo do -

cor... qui..... sof_fre o_gnu - no del tuo do -

cor... qui..... sof_fre o_gnu - no del tu - o do -

cor... qui..... sof_fre o_gnu - no del tuo do -

cor... qui..... sof_fre o_gnu - no del tuo do -

6

F
-lor: fra cari ami-ci qui sei sol-tan-to, rasciuga il pianto che t'inon-

A
-mè! ohimè, che fe-ci! ne sento orro-re... da lei per-do-no più non a-

C.
-lor: fra cari ami-ci qui sei sol-tan-to, rasciuga il pianto che t'inon-

C.t.
-chiude... io so che l'ama, che gli è fe-de-le; eppur cru-de-le tacer do-

B
-traggio... provar vi voglio, provar vi voglio che il vostro orgoglio fiaccar sa-

D
-lor; fra cari ami-ci qui sei sol-tan-to, rasciuga il pianto che t'inon-

M
-lor; fra cari ami-ci qui sei sol-tan-to, rasciuga il pianto che t'inon-

-lor; fra cari ami-ci qui sei sol-tan-to, rasciuga il pianto che t'inon-

-lor; fra cari ami-ci qui sei sol-tan-to, rasciuga il pianto che t'inon-

-lor; fra cari ami-ci qui sei sol-tan-to, rasciuga il pianto che t'inon-

33

con voce debolissima e con passione

VIO.

(riavendosi)

Alfre-do, Alfre - do, di que - sto co - re non puoi com-

-dò.

-vrò.)

-dò.

-vrò!..)

-prò.

-dò.

-dò.

-dò.

-dò.

-dò.

-dò.

-dò.

-dò.

-dò.

-dò.

-dò.

-dò.

-pren - dere tutto l'a - mo - re... tu non co - no - sci che fi - no a

ancora pianissimo

V *f* prezzo del tuo di-sprez-zo provato io ho. *Maver-rà*

F *pp* 3 Quanto pe-ni! fa cor!

A *pp* 6 (Ohimi! che feci ne sento orror!

G^a *pp* 3 Quanto pe-ni! fa cor!

G^t

B Provar vi voglio

D *pp* 3 Quanto pe-ni! fa cor!

M *pp* 3 Quanto pe-ni! fa cor!

Quanto pe-ni! fa cor!

Quanto pe-ni! fa cor!

Quanto pe-ni! fa cor!

Quanto pe-ni! fa cor!

Quanto pe-ni! fa cor!

3 3

tem-po, in che il sapra - - i... come t'amas - si..... confesse-

quanto pe-ni! fa cor!

ohimè! che feci! ne sento orror!

quanto pe-ni! fa cor!

(Io so che l'a - - ma, che gli è fede - -

che il vo - stro orgoglio

quanto pe-ni! fa cor!

quanto pe-ni! fa cor!

quanto pe-ni! fa cor!

quanto pe-ni! fa cor!

quanto pe-ni! fa cor!

quanto pe-ni! fa cor!

cres. dim.

V *- ra - i... Dio dai ri-mor-si ti sal - vi al-lo-ra, dai rimorsi, dai ri-*
 F *quanto pe-ni! fa cor! fra ca-ri a - mi - ci*
 A *ohimè! che feci! ne sento orror! gelo-sa sma-nia, delu - so a -*
 C. *quanto pe-ni! fa cor! fra ca-ri a - mi - ci*
 T. *- le; ep - - pur cru - de -*
 B *fiaccar saprò! che il vo-stro or-go -*
 D *quanto pe-ni! fa cor! fra ca-ri a - mi - ci*
 V. *quanto pe-ni! fa cor! fra ca-ri a - mi - ci*
quanto pe-ni! fa cor!
quanto pe-ni! fa cor!
quanto pe-ni! fa cor!
quanto pe-ni! fa cor!

cres.

dim.

V *cres.* *dim.*
 _morsi. Dio ti...salvi, salvi allor... ah!..... io spen - ta an -

F sei... ra - - sciu - - ga il

A _mor! ohimè! che feci! ne sento orrore! gelosa smania, deluso a.

G sei... ra - - sciu - - ga il

C le ep - - pur cru - - -

B -glio che il vo - - stro or - -

D sei... ra - - sciu - - ga il

M sei... ra - - sciu - - ga il

ra - - sciu - - ga il

ra - - sciu - - ga il

ra - - sciu - - ga il

cres.

dim.

pp stacc.

V
 - co - - ra t'a - - me - rò t'a - - me -
 F
 pian - - to che t'i - - non - -
 A
 .mo.re mi strazian l'alma... più non ra.gio.no... da lei per.do.no più non a -
 C^t
 pian - - to che t'i - - non - -
 C^t
 - de - - le ta - cer do - -
 B
 - go - - glio fiac - car sa - -
 D
 pian - - to che t'i - - non - -
 M
 pian - - to che t'i - - non - -
 pian - - to che t'i - - non - -
 pian - - to che t'i - - non - -
 pian - - to che t'i - - non - -

V
- rò... dai.... ri - mor - - si.....Dio ti sal - via!

F
- dò,

A
- vrò. Vo - lea fuggir - la, non ho po - tu - to, dal - l'iraspin - to son quive.

G⁶
- dò,

G⁷
- vrò. io so che l'a - ma che gli è fe - del, è fe -

B
- prò, a que - sta donna l'a - tro - ce in - sul - to qui tut - ti of - fe - se, ma non i -

D
- dò, ahi quan - to pe - ni! ma pur fa co - re, qui sof - fre o - gnuno del tu - o do -

M
- dò, ahi quan - to pe - ni! ma pur fa co - re, qui sof - fre o - gnuno del tu - o do -

- dò, ah! si, fra ca - ri a - mi - ci

- dò, ah! si, fra ca - ri a - mi - ci

- dò, ah! si, fra ca - ri a - mi - ci

V
-lor... spen-ta an-co - ra.....pur.....t'a - me -

F
pian.to che t'i - - - - non -

A
-nu.to! or che lo sde - gno ho di.sfo - ga - to, me sciagura - to, ri - morso

G^e
pian.to che t'i - - - - non -

G^t
-del, eppur crude - le ta.cer do - vrò,

B
-nulto fia tanto ol.traggio, provar vi voglio chetanto or - goglio fiaccar sa -

D
-lo.re, fra ca.ri a - mi.ci tu se.i sol - tanto, rasciuga il pianto che t'i - non -

M
-lo.re, fra ca.ri a - mi.ci tu se.i sol - tanto, rasciuga il pianto che t'i - non -

sei, ah! si, fra ca - ri a - mi - ci

sei, ah! si, fra ca - ri a - mi - ci

sei, ah! si, fra ca - ri a - mi - ci

Har

V -rò, ah spen - ta anco - ra, spen - ta an -
 F -dò, ra - - - - sciu - ga il
 A n'ho, rimorso n'ho, rimorso n'ho! or che lo sde - gno ho disfoga - -
 G. -dò, ra - - - - sciu - ga il
 G. eppur crudel, eppur crudel ta - - - - cer, ep - pur cru -
 B -prò, provar vi voglio che tan - to or goglio fiac - car saprò, pro - var vi
 D -dò, fra ca - ri a mi - ci tu sei sol - tanto, ra - sciuga il pianto che ti - non -
 M -dò, fra ca - ri a mi - ci tu sei sol - tanto, ra - sciuga il pianto che ti - non -
 sei, ra - sciu - ga il pian - to che ti - non -
 sei, ra - sciu - ga il pian - to che ti - non -
 sei, ra - sciu - ga il pian - to che ti - non -

V
 - co - ra - ta - me - rò t'a - me - rò, dai ri -

F
 pian - to che t'i non - dò, che t'i - non - dò,

A
 - to, rimor - so n'ho, rimor - so n'ho! vo - lea fug - gir - la, non ho po -

C.
 pian - to che t'i non - dò, che t'i - non - dò,

C.
 - de - le, eppur crudel ta - cer do - vrò, io so che l'a - ma, che gli è fe -

B
 voglio che tanto or - goglio fiaccar sa - prò, a que - sta donna l'a - troce in -

D
 - dò, ra - sciuga il pianto che t'i - non - dò, ahi quan - to pe - ni! ma pur fa

M
 - dò, ra - sciuga il pianto che t'i - non - dò, ahi quan - to pe - ni! ma pur fa

- dò, che t'i non - dò, che t'i - non - dò, ah si, fra

- dò, ra - sciuga il pian - to, ah si, fra

- dò, ra - sciuga il pianto che t'i - non - dò, ah si, fra

34

V
 - mor - - si.....Dio ti sal - vi al - lor... spen - ta an -

T
 - sciu - - - - - ga il pian - to che

A
 - tu - to, dal - l'ira spin - to son qui ve - nu - to! or che lo sde - gno ho di - sfo -

C.
 - sciu - - - - - ga il pian - to che

G.
 - del, è fe - del, eppur crude - le tacer do -

B
 - sul to qui tut - ti of - fe - se, ma non i - nul - to fia tanto ol - traggio, provar vi

D
 co - re, qui soffre o - gnuno del tu - o do - lo - re, fra ca - ri a - mi - ci tu se - i sol -

M
 co - re, qui soffre o - gnuno del tu - o do - lo - re, fra ca - ri a - mi - ci tu se - i sol -

ca - ri a - mi - ci sei, ah! si, fra

ca - ri a - mi - ci sei, ah! si, fra

ca - ri a - mi - ci sei, ah! si, fra

cres.

V
- co - - ra pur t'a - me - rò, ah

F
ti - - - non - dò,

A
- ga - to, me sciagura - to, ri - morso n'ho, rimorso n'ho, rimorso

T
ti - - - non - dò.

G^t
- vrò, eppur crudel, eppur crudel

B
voglio che tanto or - goglio fiaccar sa - prò, provar vi voglio che tan - to or -

D
- tanto, rasciuga il pianto che ti - non - dò, fra ca - ri ami - ci tu sei sol -

M
- tanto, rasciuga il pianto che ti - non - dò, fra ca - ri ami - ci tu sei sol -

ca - ri a - mi - ci sei, ra - sciu - ga il

ca - ri a - mi - ci sei, ra - sciu - ga il

ca - ri a - mi - ci sei, ra - sciu - ga il

V
 spen - .. ta anco - ra, spen - ta anco - ra t'a - merò,..... t'a - me -
 F
 ra - - - sciu - ga il pian - to che t'inondò, che t'i - non -
 A
 n'ho, or che lo sde - gno ho disfoga - - to rimorso n'ho, rimor - so
 G^e
 ra - - - sciu - ga il pian - to che t'inondò, che t'i - non -
 G^t
 ta - - - cer, ep - pur cru - de - le, eppur crudel ta - cer do -
 B
 - go - gliò fiac - car saprò, pro - var vi voglio che tanto orgoglio fiaccar sa -
 D
 - tanto, ra - sciu - ga il pianto che t'i - non - dò, rasciuga il pianto che t'i - non -
 M
 - tanto, ra - sciu - ga il pianto che t'i - non - dò, rasciuga il pianto che t'i - non -
 pian - - to che t'i - non - - dò, che t'i - non - dò, che t'i - non -
 pian - - to che t'i - non - - dò, ra - sciu - ga il pian -
 pian - - to che t'i - non - - dò, rasciuga il pianto che t'i - non -
 Piano accompaniment

V
-rò, ah!..... t'ame-rò, io spenta ancor pur t'a-me-rò, pur t'a-me-

F
-lor, ah!..... fa cor, qui soffre ognun, qui soffre ognun del tuo do-

A
n'ho, me sciagu - rato, ri - morso io n'ho, ri - morso n'ho, ri - morso n'ho, ri - morso

G.^e
-lor, si rasciuga il pianto che t'i - non - dò, qui soffre ognun, qui soffre ognun del tuo do-

G.^f
-vrò, so che l'ama, che l'ama, che gli è fe - del, che gli è fe - del, eppur cru - del ta - cer do-

B
-prò, e che tanto or - goglio fiaccar sa - prò, fiaccar sa - prò, fiaccar sa - prò, fiaccar sa -

D
-lor, si rasciuga il pianto che t'i - non - dò, fa cor, fa cor, qui soffre ognun del tuo do-

M
-lor, si rasciuga il pianto che t'i - non - dò, fa cor, fa cor, qui soffre ognun del tuo do-

ah!..... fa cor,

si rasciuga il pianto che t'i - non - dò,

si rasciuga il pianto che t'i - non - dò,

35

S
 -rò, pur t'a - - me - -

F
 -lor, fa cor, fa

A
 n'ho, ah sì, che fe - ci! ne sento orro - re, da lei per - do - no più non a -

G.^e
 -lor, fa cor, fa

G.^t
 -vrò, ta - - cer do - -

B
 -prò, che tan - to or - go - glio fiac - car sa -

D
 -lor, ra - sciu - ga il pian - to che t'i - - non -

M
 -lor, ra - sciu - ga il pian - to che t'i - - non -

fa cor, fa

fa cor, fa

fa cor, fa

7 7 7

(Germont trae seco il figlio; il Barone lo segue. Violetta è condotta in altra stanza dal Dottore e da Flora: gli altri si disperdono)

The musical score consists of the following parts:

- V** (Violetta): *ff*, - rò
- F** (Flora): *ff*, cor
- A** (Alto): *ff*, - vrò
- C.** (Coro): *ff*, cor
- t.** (Tenore): *ff*, - vrò
- B** (Basso): *ff*, - prò
- D** (Doppio Basso): *ff*, - dò
- V.** (Voci): *ff*, - dò
- Coro** (Upper): *ff*, cor
- Coro** (Lower): *ff*, cor

Fine dell'Atto Secondo.

Verdi
La Traviata
Act II

CASA DI CAMPAGNA PRESSO PARIGI

Salotto terreno. Nel fondo, in faccia agli spettatori, è un camino, sopra il quale uno specchio ed un orologio, fra due porte chiuse da cristalli che mettono ad un giardino. Al primo piano due altre porte, una di fronte all'altra. - Sedie, tavolini, qualche libro, l'occorrente per iscrivere.

SCENA ED ARIA

ALFREDO **Ноты с сайта - www.notarhiv.ru**

Alfredo entra in costume da caccia.

$\text{♩} = 132$
ALL. VIVACE

Har *p*

ALFREDO

REC^{to}

Lun-ge da

(depone il fucile)

A

le_i per me non v'ha di letto!.. Vo-la-ron già tre

a tempo

A

lu-ne dacchè la mia Vio-letta a-gi per me la-sciò, dovizie, a-mori e le pompose

p

A

feste, ov'agli omaggi avezza, vede a schiavo cia-scun di sua bel-lezza... Ed or con-

ANDANTE

ANDANTE

A

-tenta in questi ameni luoghi tutto scorda per me... Qui presso a lei io rina-scer mi

Adagio

Adagio

A

sento, e dal soffio d'amor rigene-ra-to scordo ne' gaudi suo-i tut-to il pas-

A

-sa - - to.

ANDANTE ♩ = 60

I *ANDANTE* ♩ = 60

(p)

A

p

De' miei bollen - ti spi - ri ti il gio - vani - le ar

A

-do - re el - la temprò col pla - ci - do sor -

stent.

ppp

A

-riso dell'amor, del - l'a - mor!.. Dal di che disse:

stent.

A

vi - vere io vo - glio, io voglio a te fe - del,

A

del - l'u - niver - so imme - mo - re io vi - - vo, io vi - vo

A

ppp
qua - si, io vivo qua - si in ciel. Dal di che disse: vi - vere io voglio a te fe -

pp

A

- del, sì, sì, del - l'u - niver - so imme - mo - re io

ff *ppp* *morendo*

A *vi - - vo, io vi - vo qua - si, io vivo qua - si in ciel, io*

dolcissimo

A *vi - - - vo in ciel, dell'u - - - niverso immemore*

dim. *dolcissimo*

A *io vivo quasi in ciel,....ah sì, io vivo quasi in cielo, io vivo quasi in ciel.*

ALLEGRO $\text{♩} = 80$

A *2* *ALLEGRO* $\text{♩} = 80$

p

ANNINA (entra affannosa)

Da Pa - ri gi. Fu la mia si.

AL. Annina, donde vieni? Chitel com - mise?

-gnora. Per a - lie - nar cavalli, cocchi e quanto ancor possiede...

AL. Perché? Che mai

$\text{♩} = 80$

AL. Lo spendio è grande a viver qui so - linghi.

AL. sento! $\text{♩} = 80$ E ta -

pp

AL. Mi fu il silenzio im - po - sto.

AL. -ce - vi?.. Im - po - sto?!..

AN
Mil - le lu - i - gi.

AL
or v'ab - bi - so - gna?.. Or

AL
vanne... An - drò a Pa - ri - gi... questo col - loquio non sappia la si -

AL
-gnora; il tut - to val - go a riparare an - co - - -

ff

AL
-ra; va! va!

(Annina parte)

ALF. ALLEGRO $\text{♩} = 108$ *p*3 ALLEGRO $\text{♩} = 108$

Oh mio rimor - so! oh in - fa - mia! io

(p)

vis - si in ta - le er - ro - re!.. mail tur - pe son - no a

fran - ge - re il.....ver mi ba - le - nò!.. Per

po - co in se - no ac - que - ta - ti, o gri - do, o gri - do dell' o -

A

-no - re;..... m'a_vrai se - cu - ro vin - di - ce; que -

A

-st'on - ta la - ve - rò. Oh mio ros - sor! oh infa - - -

Oppure

si quest' on - - ta la - - ve - rò, si la - - ve - -
-mia! ah si que - st'on - - ta la - - ve - rò, si la - - ve -

A

-rò. Oh mio ros - sor! oh infa - - mia! ah si que -

*) Eseguendo l'oppure, la mano destra col canto.

A

-st'onta, si que - st'on - ta la - ve - rò, quest'on - ta, quest'onta la - ve -

A

-rò.

4

ALF.

Oh mio ri.mor - so! oh in - fa - mia! io.....

(p)

A

vis - siin ta - leer - ro - re!.. mail tur - - pe son - no a

A

fran - ge - re il ver mi ba - le - nò!.. Per

A

po - co in se - no ac - que - ta - ti, o gri - - do, o gri - do dell' o -

A

- no - re;..... m'a.vrai se - cu - ro vin - di - ce; que -

Harp

A

-st'on - ta la - ve - rò. Oh mio ros - sor! oh infa -

Oppure

si que - st'on - ta la - ve - rò, si la - ve -

A

-mia! ah si que - st'on - ta la - ve - rò, si la - ve -

A

-rò. Oh mio ros - sor! oh infa - - mia! ah si que -

A

-st'onta, si quest' on - ta la - ve - rò, quest'on - ta, quest onta la - ve -

A

-rò, ah l'on - ta, l'on - ta la - ve -

A

-rò, sì la - ve-rò, ah l'on - ta, l'on - ta la - ve -

A

-rò, sì la - -ve-rò, la - ve - rò, la - ve - rò, la - - -

(esce)

- - - - - ve - rò.

SCENA E DUETTO

VIOLETTA E GERMONT

(Violetta entra con alcune carte, parlando con Annina)

VIOLETTA

Alfredo?

E tor-ne.

ANNINA

Per Pa-ri-gi or or partiva.

ALLEGRO

(getta il foglio sul tavolino e siede)

V
 -zar per que-sta se-ra!.. Invan m'aspette - rà... Sarà lui che at-

GIU.
 E qui un si - gnore.

(p)

ALLEGRO (accenna a Giuseppe d'introdurlo) *Recit.*

V
 -tendo. Son i.o.

GERMONT

ALLEGRO 5 Madamigella Vale - ry?..

(mf) *Recit.*

(sorpresa, l'invita a sedersi)

V
 Voi?.. (sedendo)

con forza

G
 D'Alfredo il padre in me ve - dete. Sì, dell'incauto, che a ru - i - na corre, ammalia - to da

(risentita, alzandosi)

V
 Donna son io, si - gnore, ed in mià casa; ch'io vi lasci assen - tite, più per voi, che per

G
 voi.

V *(per uscire)* me. *(torna a sedere)* Tratto in error voi fo-ste...

G

(Quai modi!) Pu-re... De'suoi be-ni e gli do-no vuol

(p)

V Non'osò fi-no-ra... Rifiute-rei... *(gli dà una carta)* A tutti è mistero que-

G *(guardando intorno)* farvi... Purtroppo lusso...

(p)

V *MODERATO* -st'atto... A voi noi sia... *(Germont scorre le carte)*

G

MODERATO

(p)

GER. Ciel! che di-scopro! D'ogni vostro a-vere or vole-te spo-gliarvi? Ah il pas-

VIO. (con entusiasmo)

Più non e - si - ste... Or amo Alfre - do, e Dio lo cancel -

- sa - to per ché, per ché v'ac - cu - sa!

p

ALL.^o
a tempo

- ló col pentimento mi - o!

allarg.

ALL.^o

No - bi - li sen - si in -

f a tempo *pp colla parte*

ALL.^o

Oh come dolce mi suona il vostro accento! (alzandosi)

- ve - ro! Ed a tai sen - si un sacri - fi - zio

ALL.^o (alzandosi) *presto*

Ah no... ta - cetè... Terribil co - sa chiedereste certo... il pre -

chiéggo.

p

V *vi.di... v'attesi... e - ra fel - ce troppo...*

G *D'Alfre.do il padre la sor.te, l'avve.*

V *Di due fi.gli!*

G *- nir domanda or qui de'suoi due fi.gli!.. Si.*

ALL^o MOD^{to} ♩ = 84 *dolciss. Cantabile*

G *Pu.ra siccome un an - gelo Iddiomi diè una fi - glia;*

6 *ALL^o MOD^{to} ♩ = 84*

G *se Al.fredo ne - ga rie - dere in se - no alla fa - mi - glia,*

legg. *legg.*

G

l'a.mato e amante gio - vine, cui sposa andar do - ve - - a,

dim.

G

or si ri.cu.sa al vin - colo che lie - ti, liet i ne ren.de - va.

p

G

Deh non mutate in tri - boli le ro.se dell'a - mor, ah non mutate in

ff *stent. pp* *stent.*

G

tri - boli le rose dell'a - mor... a'prieghi mie i re . sistere no, no, non voglia il vostro cor, no,

col canto

VIO.

animando a poco a poco

Ah! com - pren - do...do.vrò per alcun

no.

pp animando a poco a poco

pp

pp

tempo da Alfredo allon - ta - nar - mi... do - lo - roso fo - ra per

pp

accel..... a..... poco..... a..... poco.....

me... pur... Cielo! che più cer - ca te?.. of - fer si as.

GER.

Non è ciò che chiedo...

pp accel..... a..... poco..... a..... poco.....

V *- sa - il.. Vo - le - te che per sempre a lui rinunzi?*

G

Pur non basta. È

tutta forza Ah no! giammai!..... *pausa lunga* no, mai!

d'uo - po. 7 *ff* *pausa lunga*

V *VIVACISSIMO* $\text{♩} = 108$ *agitato* Non sa - pe - te quale af - fet - to vivo, im - men - so..... m'arda in petto? che n'è a -

VIVACISSIMO $\text{♩} = 108$ *ppp* *ff*

V *a piacere* - mi - ci, n'è pa - ren - ti io non conto..... tra'vi - ven - ti? e che Al.

ppp *ff* *col canto*

dim. *1^o Tempo*

v *fre - do m'ha giu-ra - to che in lui tut - to tro - ve - rò?.* Nonsa.

p *f* *1^o Tempo*

v *- pe - te che col - pi - ta d'atro morbo è..... la mia vi - ta?.* che già

ppp

v *presso il fin ne ve - do?.* Ch'io mi se - pari da Al -fredo!..... Ah il sup -

Ancor più Vivo

v *- pli - zio è sì spie - ta - to, il sup - pli - zio è sì spie - ta - to, che..... a mo -*

Ancor più Vivo *p*

v
 -rir..... a mo - rir pre-fe - ri - rò, sì..... mo -

v
 -rir..... pre-fe - ri - rò..... ah!.....

v
mo - rir prefe - ri - rò,

v
 ah!..... prefe - ri.rò mo - rir. È

GI RM. a piacere

G

pausa lunga

grave il sa - gri - fizio; ma pur, tran - quilla u - di - temi.

(P)colla parte

pausa lunga

VIO. *Andante piuttosto mosso* ♩ = 96

parlante

Ah più non di - te... v'intendo... m'è impos -

Bella voi siete e gio - vine... col tempo...

Andante piuttosto mosso ♩ = 96

V

GER.

- si - bile... lui solo a - mar vo - gl'i - o... Sia

ppp

G

pp

pu - re... ma vo - lu - - - bi - le so -

VIO. (colpita)

Gran Di - o! *con semplicità*

- ven - - te è l'uom... Un di, quan - do le

pp ve - ne - ri il tempo avrà fu - ga - te, fia presto il te - dio a

p sor - ge - re... Che sa - rà allor?.. Pensa - te... Per voi non a - vran

bal - samo i più so - a - vi af - fet - ti, poi - chè dal ciel non

VIO.

È vero! è vero!

dim.

fu - ro - no.....tai no - di benedet - ti... Ah dun - que, dunque

p

È vero! è ver!

ppp

sper - da - si tai so - gnose - dut - to - re... sia - te di mia fa -

ppp

- mi - glia..... l'an - gel con - - sola - tore... Violetta, deh pen -

ppp

dolciss.

ppp

cres.

G

- sa . teci , ne siete in tempo ancor... È Dio che ispira , o giovine , è Dio che ispira , o

VIO.

(da sè)

(con estremo dolore)

(Co - - - - si al . la

G

gio . vi . ne , è Dio che i . spi . ra tai detti a un ge . ni . tor .

V

mi - - - - se . ra , ch'è un di ca . du - - - - ta ,

v
di più ri - sor - - ge - re spe - - ran - za è

v
mu - - ta!.. Se pur be - ne - - fi - co

GER.
Siate di mia fa - mi - gia

v
le in - - dulga Id - di - o, l'uomo implaca - bil per lei sa -

G
l'angiol conso - la - tor, ah sia - - te

a piacere con forza

V
-rà, sì per lei sa - rà, l'uomo impla - ca - bile..... per lei sa - rà,

G
l'angiol conso - la - tor, siate, sia te

f *col canto* *p*

V
(piangendo)
l'uomo impla - ca - bil per lei sa - rà.) Ah!

G
l'angiol con - so - la - tor, sia - te, sia - te l'angiol con - so - la - tor.

dim.

ANDANTINO
Cantabile

V
9 Di - te alla gio - vine si bella e pu - ra, ch'av - vi u - na

ANDANTINO
(p)

v
 vit - tima del - la sven - tu - ra, cui re - sta un u - nico, un

v
 u - nico raggio di be - ne... che a lei il sa - cri - fi - ca e che mor -

v
pp
 - rà e morrà e mor - rà.

GER.

Piangi, piangi, pian - gi, o mi se - ra, piangi, piangi,

g
 piangi. Su - premo, il veg - go, su - premo, il veg - go. è il sa - gri - fi - zio, è il sa gri -

G

ppp *cres.* *- - - ff*

- fi - zio ch'ora ti chieg-go... sento nel l'a - nimagià le tue pe - ne... Coraggio, e il

VIO.

p

Di - te al - la gio - vine

G

dim. allarg.

nobil tuo cor vince - rà, ed il cor vince - rà! Ah su - pre - mo, il

V

si bel - la e pu - ra, ch'av - viu - na vit - tima

G

veggo, si su - pre - mo, il veggo, è il sa - gri.

V del - - la sven - tu - - ra, cui re - sta un u - nico, un -

G - - fizio che o - ra ti chieg - - go... sen - - to nel -

V u - ni - co raggio di be - - ne... che a lei il sa - gri - fi - ca e che mor -

G - l'a - nima già le tue pe - - - - ne... Coraggio, e il

V - - rà e morrà e mor - rà, a lei..... il sa -

G nobi - le cor vince - rà! piangi, piangi, piangi, o mi - se - ra! corag - gio, e il

ppp un fil di voce

V - gri - fi - ca e mor - rà. a lei il sa -

G no - bi - le cor vince - rà! piangi, piangi, piangi, o mi - se - ra! corag - gio, e il

ppp *ppp* *f* *p*

ppp un fil di voce

V - gri - fi - ca e mor - rà e che mor - rà e che mor -

G no - bi - le cor vin - ce - rà! co - rag - - gio, e il no - bil

ppp

V - rà e morrà..... e che morrà, che mor - rà.

G cor vin - ce - rà, ah sì, il no - bil cor vin - ce - rà.

SOST.^{to}

V
 Im-po-ne-te. Nol cre-de-rà.

G
 Non amar-lo dite-gli. Par-

SOST.^{to}
(pp)

V
 Segui-rammi. Qual fi-glia, qual

G
 -tite... Al-lor...

ALL.^o ♩=138
 (s'abbracciano)

V
 figlia m'abbraccia-te... for-te co-sì sa-¹⁰-rò. Tra-bre-ve i vi fia

ALL.^o ♩=138
(p)

V
 re - - so, ma af-flit - to oltre o - gni dire... A suo con-

(indicandogli il giardino) (Violetta va per iscrivere)

V

GFR.

-forto dicola vo.le - rete.

Che pen.

V

G

Sa - pendol, v oppor - re - ste al pen - sier mi.o...

- sa - te?

GFR.

Ge - ne - ro - - - sa!.. e per voi che far pos.

G

-s'i - o?.. che far pos. s'i - o?.. o gene - ro - - -

cres. *ff*

VIO. (tornando a lui) *f* *>* Mor.

G

sa!

V *ALL. MOD^{to}* $\text{♩} = 108$ *pp*
 rò!.. mor-rò!.. la mia me-mo-ria non fi - a chei male - di - ca, se

GER. *ILL. MOD^{to}* *pp* *morendo*
 le mie pene or - ri - bili vi sia chialmengli di - ca. No, ge-nero - sa,

G *f*
 vi - vere e lie - ta voido vre - te... Mer - cè di queste la - grime dal

Нап

VIO.

animando con molta passione

Co - no - sca il sa - gri - fi - zio chio consumi d'a -
cie - lo un giorno a - vre - te.

dim.

animando

- mo - re... che sarà suo fin l'ul - ti - mo so - spi - ro del mio cor.

ten.

pp

Premiato il sagri.

- fi - zio sarà del vostro a - more. d'un'opra così nobile sarete fiera allor, sì, sì, sì.

con passione

cres.

f.

Co -

(p)

V
no - scai sa - gri - fi - zio ch'io con - su - mai d'a - mo - re...

G

sempre più animando sarete fiera, fiera allor,

V
che sa - rà suo fin l'ul - timo so - spi - ro del mio cor, che

G

d'un' o - pra co - sì no - bile sa - re - te fie - ra al - lor: premiato il sagri -

V
sa - - - - - rà su - o fin l'ul - timo.... so - spir e

G

- fi - zio. premiato il sagri - fi - zio sarà del vostro cor, ah sì, d'un' opra così

pp

V
sa - - - rà su - o fin l'ul - timo.... so-spi - ro, so - -

G
no - bil, d'un'opra co-sì no - bil sare - te fie - ra al - lor, d'u -

V
- spi - ro del..... cor..... del mio cor e sa - rà

G
- n'o - - pra co - - sì no - - bi - le, d'un'o - pra

cres. *ff*

cres. *f*

V
suo fin l'ul - ti - mo so-spiro del mio cor.

G
co - sì no - bi - le sa - re - te fie - ra al - lor.

ff

V
Qui giunge alcun: par - ti - te.

G

12 > Oh gratovè il cor

p *f* *p*

V
Par - ti - te.

G

mi. o!

f *ff*

ADAGIO a piacere (s'abbracciano) *dolce* (si allontanano verso la porta)

V
Non ci vedrem più forse... Sia - te fe - li - ce... Ad - di. o.

G
Sia - te fe - li - ce... Ad.

ADAGIO

col: canto (*p*)

pausa lunga (piangendo)

V
Co - no - sca il sa - gri - fi - zio che consumai d'a - mo - re...

G
(Germont è sulla porta)
- dio! Sì. Sì.

col canto

(piangendo) (il pianto le tronca la parola)

V
che sa - rà suo fin l'ul - ti - mo... Ad - dio! fe - li - ce sia - te... ad -

G
Addio! fe - li - ce sia - te... ad -

- di - - o!

(esce per la porta del giardino)

V
- di - - o!

G
- di - - o!

ff

SCENA

VIOLETTA

VIOLETTA *(siede e scrive)*

Dammi tu for - za, o cie - lo...

ADAGIO

$\text{♩} = 63$

p

(suona il campanello)

V

ANNINA *ALL?!* Si; re - ca tu stessa questo foglio... Si; *(guarda la direzione; sorpresa)*

Mi richie - deste?.. Oh!

(Annina parte)

- lenzio... va all'i - stante. Ed or si scri - va a lu - i...

p

ADAGIO

V

Che gli dirò?.. Chi men darà il coraggio?..

ADAGIO *pp*

(scrive, poi suggella)

V

ALLEGRO (nascondendo la lettera)

(confusa)

V

ALFREDO (entra Alfredo)

Nul - la. Si... no...

Che fai?.. Scri - ve - vi? Qualtur - ba -

ALLEGRO ♩=120 *ppp*

V

A

- men - to!.. a chi scri - ve - - vi?..

V
te. No, per o - ra.

A
Dam - mi quel fo - glio. Mi per-

VIO. (alzandosi)
- do - na... son io prec - cu - pa - - - to. Che

V
fu? Lo ve - desti?..

A
Giun - se mio pa - dre... Ah no: se - vero scrit - to mi la -

V
Ch'ei qui non mi sor -

A
- sciava! però l'at - ten - do... t'a - me - rà in ve - der - ti...

ALL^o. ASSAI MOSSO $\text{♩} = 112$
(agitata)

ALL^o. ASSAI MOSSO $\text{♩} = 112$
(p)

a tempo

V
 -prenda... lascia che m'allontani... tu lo calma... Ai piedi suoi..... mi gette.

(male frenando il pianto)

V
 -rò..... divisi ei più..... non ne vorrà... saremmo fe - li - ci... saremmo fe.

V
 - li - ci... perchè tu m'ami, tu m'ami, Al - fre - do, tu m'a - mi, non è

ALF.
 V
 ve - ro? tu m'a - mi?.. Al - fre do, tu m'ami. Alfre do. non è vero? Oh

A
 quan - - - to! Per - - chè pian - gi?..

f > p

VIO.

Di la - - gri - me a ve - a duo - po...

or son tran - quil - la... lo ve - di?.. ti sor -

- ri - do... lo ve - di?.. or son tran - quil - la... ti sor - ri - do...

Sa - rò là, tra quei fior,

presso a te sem - pre, sem - pre, sem - pre presso a te.....

(con passione e forza)

v

A - - - ma - mi, Alfre - - do, a - ma - mi quan - t'io

ff *p* *ff*

v

t'a - - mo... a - - ma - mi, Alfre - - do, quan - t'io

13

ff *p* *ff*

v

t'a - - mo, quan - t'io t'a - - mo... Ad - di - - o!..

dim. *dim.* *p* *ff*

(corre in giardino)

v

SCENA ED ARIA

GERMONT

ALFREDO

(siede, apre un libro)

Ah, vi ve sol quel co re all'amor mi - o!

ANDANTE

p *ppp*

$\text{♩} = 80$

(guarda l'ora)

È tardi... ed oggi forse più non verrà mio padre.

GIUSEPPE (entra frettoloso)

p

ALLEGRO $\text{♩} = 104$

La signora è par - tita... l'attendeva un ca -

pp

G

-les - se, e sulla vi - a già corre di Pa - ri - gi... Annina pu - re prima di lei spa -

pp

ALF.

Il so... ti calma. Va forse d'ogni a ve-re ad affrettar la

G

-riva... (parte)
(Che vuol dir ciò?)

A

(si vede il padre attraversar da lontano il giardino)

per - dita... ma An - ni - na lo impe - di - rà.

p

A

(per uscire)

Qualcuno è nel giar - dino... Chi è là?..

UN COMMISSIONARIO

(sulla porta)

Son i - o.

Il signor Germont? U - na

A

(dà una lettera ad Alfredo, riceve una moneta e parte)

Di Vio -

C

dà ma da un cocchio, per voi, di qua non lunge, mi diede questo scritto...

ANDANTE $\text{♩} = 80$

A

-letta!.. Perché son io commosso?.. A raggiungerla forse ella m'in-

ANDANTE $\text{♩} = 80$
pp

A

-vita... Io tremo!.. Oh ciel!.. co-

A

(apre la lettera) (un grido) (si volge e si

-raggio!.. «Alfredo, al giungervi di que-sto foglio...» Ah!..

14

ff ALLEGRO $\text{♩} = 100$

trova nelle braccia del padre)

Pa-dre mi-o!

GERMONT

Mio fi-glio! Oh quanto

p dim.

G

sof - fri!.. Oh ter gi il pian - to, ri - tor - nadi tuo pa - dre or - go - glio e

pp *ppp* *pppp*

G

van - to.

(Alfredo disperato siede presso il tavolino col volto fra le mani)

AND.^{te} PIUTTOSTO MOSSO
 [15] ♩ = 60

p

G

allarg. *morendo* *dolce*

Di Provenza il mar, il suol chi dal

G

marcate *pp*

cor ti cancellò? chi dal cor ti cancellò? di Pro - venza il mar, il suol? Al na -

pp

G *dolce* *marcato* *pp*

..tio fulgente sol qual de .. stino ti fu.rò? qual de .. sti-no ti fu.rò? al na..

G *pp*

..tio fulgente sol? Oh rammen.ta pur nel duol ch'ivi gioja a te brillò, e che

G *dolce* *pp* *con espans* *f*

pa.ce co.là sol su te splendere ancor può, e che pa.ce co.là sol su te

G *con forzu* *ppp rall.*

splendere ancor può... Dio mi guidò..... Dio mi guidò! Dio mi gui..

G

p

p

allarg.

morendo

G

dolciss.

marc.

Ah il tuo vecchio genitor tu non sai quanto soffri, tu non

G

pp

dolce

sai quanto soffri il tuo vecchio genitor! Te lontano, di squallor il suo

pp

G

marc.

pp

tetto si copri, il suo tetto si copri, di squallor... Ma se al

pp

dolce
pp
 - fin ti trovo ancor, se in me speme non falli, se la voce dell'onor in te ap-

pp *con espress.* *f*
 - pien non ammuti, ma se al fin ti trovo ancor, se in me speme non falli,

con forza *rall.* *pp* *f*
 Dio m'esaudi,..... Dio m'esaudi, Dio m'esau di, Dio m'esaudi, ma...

dim. ed allarg.
 ma... se al fin ti trovo ancor, ti trovo ancor, Dio m'esaudi, Dio m'esaudi!

morendo

(scuotendo Alfredo)

♩ = 138

ALF.

G

Nè ri - spon - di d'un pa - dre all'af - fet - to? Mil - le

ALLEGRO ♩ = 138

colla parte

p a tempo ♩ = 138

ppp

A

ser - pi di - vo - ranmi il petto... Mi la -

(respingendo il padre)

A

- scia - te... (Oh ven - det - ta!)

GFR.

La - sciar - ti!.. Non più indu - gi, par

(risoluto)

A

(Ah fu Douphol!)

G

- tia - mo... t'af - fret - ta... M'a - scol - ti

A
 No!

G
 tu? Dun - que in - va - nò tro - va - to t'a - vrò?

G
 ASSAI MODERATO ♩=96

pp

allarg.

No, non udrai rim-

G
 - pro - ve - ri; copriam d'oblio il pas - sato:..... l'amor che m'ha gui - da - to sa tutto perdo -

G
 - nar. Vieni, i tuoi ca - ri in giu - bi - lo con me ri - vedi an - co - ra; a chi pe - nò fi -

dim. allarg.

G

- no - ratal gio - ja non ne - gar. Un padre ed u - na suo - ra t'affretta a conso -

colla parte

G

- la - re, un padre ed u - na suo - ra t'affretta a conso - lar. No; non udrai rim.

dolcis.

G

- pro - ve - ri. copriam d'oblio il pas - sato: l'amor sa tut - to. sa tutto per - do.

lunga

f

colla parte

G

- nar. Un padre ed u - na suo - ra t'affretta a conso - la - re, t'affretta, t'af -

G

Un padre ed u-na suo - ra t'affretta a conso - la - re, un padre ed u - na

G

suo - ra t'affretta a conso - lar. No; non udrai rim - pro - ve - ri, copriam d'oblio il pas -

G

- sato: l'amor sa tut - to, sa tutto per - do - nar. Un padre ed u - na

G

suo - ra t'affretta a conso - la - re, t'affretta, t'af - fretta a con - so -

f

Oppure *f*

-lar, ah si t'affretta a conso - lar. *f* *Oppure* *f* *Oppure* *f*
 - fret - ta a con - so - *f* *Oppure* *f* *Oppure* *f*
 vieni, t'affret.ta a con.so - *f* *Oppure* *f* *Oppure* *f*

Poco più vivo

f

-lar, un padre ed u - na suo - - ra si t'af - *f*

p Poco più vivo *f*

f

- fret - ta, ah si t'af - fret - ta, ah si t'af - fret - ta a con - so - *f*

f

-lar, un padre ed u - na suo - - ra si t'af - *f*

p *pp* *f*

G

- fret - ta, ah si t'af - fret - ta, ah si t'af - fret - ta a con - so -

ALF.

(scuotendosi, vede sulla tavola la lettera di Flora, la scorre ed esclama)

Ah!.. ell'è alla fe - sta... vo - li si l'of -

G

- lar.

16

colla parte

(fugge precipitosamente inseguito dal padre)

A

- fe - sa ven - di - car.

G

Che dici? ah fer - - - ma!

Verdi
La Traviata
Prelude

Ноты с сайта - www.notarhiv.ru

♩ = 66

ADAGIO

Нар

ppp

1

pp

con espress.

p

pp

pp

pp

ppp

2

p

p

p

f

pp

ron espress.

f *pp*

pp

f *pp*

pp

allarg. *dim.* *morendo*

3

ATTO PRIMO

SALOTTO IN CASA DI VIOLETTA.

Nel fondo è la porta che mette ad altra sala; ve ne sono altre due laterali: a sinistra un caminetto con sopra uno specchio. Nel mezzo è una tavola riccamente imbandita.

INTRODUZIONE

*ALLEGRO
BRILLANTISSIMO
E MOLTO
VIVACE*

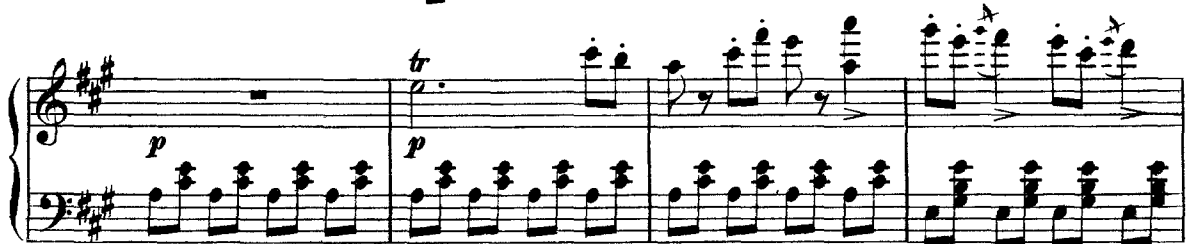

(Violetta seduta sur un divano sta discorrendo col Dottore e con alcuni amici, mentre altri vanno ad incontrare quelli che sopraggiungono, tra' quali il Barone e Flora al braccio del Marchese.)

1

Tenori

O
R
C
H
E
S
T
R
A

Bassi

Dell'in - vi - to trascor.sa è già l'ora... voitar.

2

-daste.

Giocammo da Flora, e gio - can - do quell'o - re vo.lâr.

VIOLETTA (va loro incontro)

Flo - ra, a - mi - ci, la not - te che re - sta

d'al - - tre gio - - je qui fa - - te..... bril -

-lar... Fra le tazze più viva è la fe-sta... Lo

E goder voi po - tre.te?

E godervoi po - tre.te?

V
vo - glio; al pia - ce - re m'affi - do, ed io so - glio con tal

V
FLO. farmaco i ma - li so - pir.

BARONE
Sì, la vi - ta s'addop - pia al gio.

DOTTORE
Sì, la vi - ta s'addop - pia al gio.

MAR.
Sì, la vi - ta s'addop - pia al gio.

Sop.
Sì, la vi - ta s'addop - pia al gio.

R
Ten.
Sì, la vi - ta s'addop - pia al gio.

O
Bassi
Sì, la vi - ta s'addop - pia al gio.

Sì, la vi - ta s'addop - pia al gio.

F
-ir, sì, la vi - ta s'addop - pia al gio - ir.

B
-ir, sì, la vi - ta s'addop - pia al gio - ir.

D
-ir, sì, la vi - ta s'addop - pia al gio - ir.

M
-ir, sì, la vi - ta s'addop - pia al gio - ir.

-ir, sì, la vi - ta s'addop - pia al gio - ir.

-ir, sì, la vi - ta s'addop - pia al gio - ir.

-ir, sì, la vi - ta s'addop - pia al gio - ir.

-ir, sì, la vi - ta s'addop - pia al gio - ir.

GASTONE (entrando con Alfredo)

In Al - fre - do Ger - mont, o si -

pp

G

- gno - - ra, ec - co un al - - tro che mol - - to v'o-

G

- no - - ra; po - chia - mi - - ci a lui

VIO.

Mio Vi - scon - - te, mer-

G

si - - mi - li so - - no.

(Violetta dà la mano ad Alfredo, che gliela bacia)

(I servi frattanto av'anno imbandite le vivande)

V. *ALF.* -cè.....di tal do - no.

(si stringono la mano)

MAR. *Mar.* Ca - ro Alfre - do!

V. (ai servi) Pronto è il

A. *GAS.* - che - se... (ad Alfredo)

T'ho det - to: l'a - mi - stà qui s'intreccia al di - letto.

cres.

(un servo accenna di sì)

V. tutto?.. Miei ca - ri, se - de - te; è al con - vi - to che s'apre ogni

mf

V

FLO. COR.

ALF. e GAS. Ben di - ceste...le cu-re se-gre-te fu-ga sempre l'ami-co li - cor.

Ben di - ceste...le cu-re se-gre-te fu-ga sempre l'ami-co li - cor.

BAR. Ben di - ceste...le cu-re se-gre-te fu-ga sempre l'ami-co li - cor.

DOT. Ben di - ceste...le cu-re se-gre-te fu-ga sempre l'ami-co li - cor.

MAR. Ben di - ceste...le cu-re se-gre-te fu-ga sempre l'ami-co li - cor.

Sop. Ben di - ceste...le cu-re se-gre-te fu-ga sempre l'ami-co li - cor.

Ten. Ben di - ceste...le cu-re se-gre-te fu-ga sempre l'ami-co li - cor.

B. Ben di - ceste...le cu-re se-gre-te fu-ga sempre l'ami-co li - cor.

Ben di - ceste...le cu-re se-gre-te fu-ga sempre l'ami-co li - cor.

(siedono in modo che Violetta resti tra Alfredo e Gastone; di fronte vi sarà Flora tra il Marchese ed il Barone; gli altri siedono a piacere)

VIO.

FLO. È al convi - to che s'a - pre ogni cor.

ALF. È al convi - to che s'a - pre ogni cor.

GAS. È al convi - to che s'a - pre ogni cor.

BAR.DOT. e MARC. È al convi - to che s'a - pre ogni cor.

Sop. È al convi - to che s'a - pre ogni cor.

Ten. È al convi - to che s'a - pre ogni cor.

B. È al convi - to che s'a - pre ogni cor.

È al convi - to che s'a - pre ogni cor.

VIO.

GAS. (parla piano a Violetta, poi dice)

Scher.

Sempre Alfre.do a voi pen - sa.

V

-za - te?

Ces.

G

Egra fo-ste, e ogni di con af-fan - no qui vo - lò, di voi chie-se...

(ad Alfredo)

V

-sa - te. Nul-la son io per lui... Vero è dunque?.. onde

G

Non v'inganno...

(ad Alfredo)

V
ALF. ciò? Nol compren.do. (sospirando) Le mie gra.zie vi rendo.
Sì, egli è ver.

(al Barone)

V
Voi, ba - ro - - ne, non fe - ste al.tret.
-tan.to... Ed ei so.lo da qualche mi.

V
BAR. Vi co.no - sco da un an - no sol.tan.to.

FLORA (piano al Barone)

V
-nu - to. Me.glio fo - - ra se a.

F
-ve - ste ta - ciu.to. (piano a Flora) Perchè?.. A me in-

BAR.

M'è incresco so quel giovin...

F
-ve - ce simpa - tico e gli è. (ad Alfredo)

GAS.

MAR.

E tu dunque non a_pri più bocca? (a Violetta)

È a ma-

VIO.

ALF.

M

(mesce ad Alfredo)

Sarò l'E - be che ver - sa... (con galanteria)

E ch'io

-da - ma che scuo - ter lo toc - ca.

V. Be.

FLO. Be-via - mo. Be.

A. bramo immortal come quel - la. Be.

GAS. Be-via - mo. Be.

BAR. Be-via - mo. Be.

DOT. Be-via - mo. Be.

M. Be-via - mo. Be.

Sop. Be-via - mo, be.

R. Ten. Be-via - mo, be.

O. B. Be-via - mo, be.

C. Be-via - mo, be.

6

f

V
-via - mo, beviam.

F
-via - mo, beviam.

A
-via - mo, beviam.

G
-via - mo, beviam. O Ba-ro-ne,nè un ver-so,nè un vi-va tro-ve.

B
-via - mo, beviam.

D
-via - mo, beviam.

M
-via - mo, beviam.

-via - mo, beviam.

-via - mo, beviam.

-via - mo, beviam.

-via - mo, beviam.

ff *p* *ff*

V *Sì, sì, un brin. disi.*

F *Sì, sì, un brin. disi.*

G *(Il Barone accenna che no) Sì, sì, un brin. disi. ALF.*
(ad Alfredo)

D *... rete in quest'ora giu. li. va?. Dunque a te... L' estro non m'ar.*

M *Sì, sì, un brin. disi.*

Sì, sì, un brin. disi.

Sì, sì, un brin. disi.

Sì, sì, un brin. disi.

Sì, sì, un brin. disi.

pp ff p pp

V *Sì.*

A *(a Violetta) Sì. (s'alza)*
... ri. de... Vi fia gra. to? Sì? l'ho già in

G *E non sei tu ma. e. stro?*

p

V.
FLO.
COR.
G.
BAR.
DOT.
Sop.
Ten.
B.
Piano

Sì, at_tenti al cantor.....
Sì, at_tenti al cantor.....
Sì, at_tenti al cantor.....
Sì, at_tenti al cantor.....
Sì, at_tenti al cantor.....
Sì, at_tenti al cantor.....
Dunque attenti... at_tenti al cantor.....
Sì, at_tenti al cantor.....
Sì, at_tenti al cantor.....
Sì, at_tenti al cantor.....

7

BRINDISI

ALLEGRETTO ♩ = 69

ALF.

A

A

-ra; e la fug-ge-vol, fug-ge - vol o - - - ra s'in-

A

-ne.brii a vo-lut - -tà. Li.biam ne' dol-ci..... fre - mi-

A

-ti che su - sci - ta l'a - mo - - re, poi.chè quell' oc.chio al

A

co - - re on - ni - po - ten - te va Li - bia -

A

- mo, a - more, a - mor frai ca - - li-ci più cal-di ba-ci a -

VIO.

FLO.

Ah!..... li - biam, a - - mor fra'..... ca.li - - ci più

ALF.

- vrà.

GAS.

Ah!..... li - biam, a - - mor fra'..... ca.li - - ci più

BAR.

Ah!..... li - biam, a - - mor fra'..... ca.li - - ci più

DOT.

Ah!..... li - biam, a - - mor fra'..... ca.li - - ci più

MAR.

Ah!..... li - biam, a - - mor fra'..... ca.li - - ci più

Sop.

Ah!..... li - biam, a - - mor fra'..... ca.li - - ci più

Ten.

Ah!..... li - biam, a - - mor fra'..... ca.li - - ci più

Bassi

Ah!..... li - biam, a - - mor fra'..... ca.li - - ci più

8

v
 tut - , to è fol - li - a, fol - li - a nel mon - - do ciò che non
 è pia - cer. Go - diam, fu - ga - ce e ra - pi - do è il

v
 è pia - cer. Go - diam, fu - ga - ce e ra - pi - do è il
 gau - dio dell'a - - mo - - re; è un fior che na - sce e muo -

v
 gau - dio dell'a - - mo - - re; è un fior che na - sce e muo -
 - re, nè più si può go - - der..... Go - diam..... c'in -

v
 - re, nè più si può go - - der..... Go - diam..... c'in -
 - vi - ta, c'in - vi - ta un fer - - vido ac - cen - to..... lu - sin -

v
 - vi - ta, c'in - vi - ta un fer - - vido ac - cen - to..... lu - sin -
 - vi - ta, c'in - vi - ta un fer - - vido ac - cen - to..... lu - sin -

VIO.

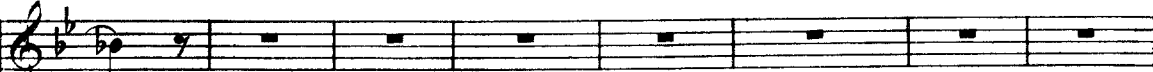

FLO. -ghier.

ALF. Ah!..... go - dia - - mo...la tazza, la taz - za e il can - - tico

GAS.

Ah!..... go - dia - - mo...la tazza, la taz - za e il can - - tico

BAR.

Ah!..... go - dia - - mo...la tazza, la taz - za e il can - - tico

DOT.

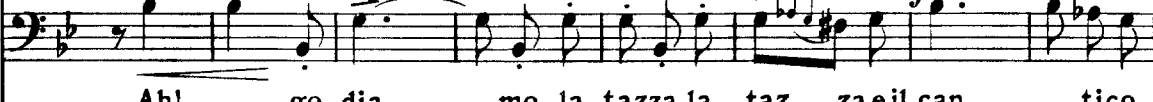

Ah!..... go - dia - - mo...la tazza, la taz - za e il can - - tico

MAR.

Ah!..... go - dia - - mo...la tazza, la taz - za e il can - - tico

Sop.

Ah!..... go - dia - - mo...la tazza, la taz - za e il can - - tico

Ten.

Ah!..... go - dia - - mo...la tazza, la taz - za e il can - - tico

Bassi

Ah!..... go - dia - - mo...la tazza, la taz - za e il can - - tico

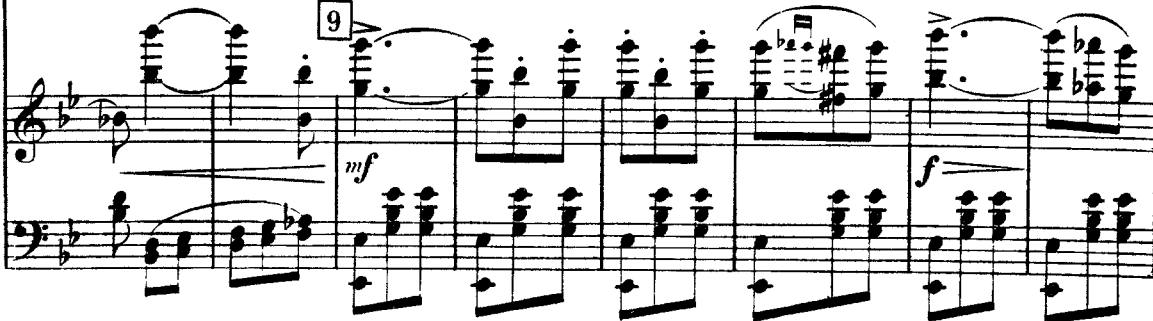

V

F *pp*
 la notte abbel-la e il ri - so, in que - sto, in que - sto pa - ra -

A

G *pp*
 la notte abbel-la e il ri - so, in que - sto, in que - sto pa - ra -

B *pp*
 la notte abbel-la e il ri - so, in que - sto, in que - sto pa - ra -

D *pp*
 la notte abbel-la e il ri - so, in que - sto, in que - sto pa - ra -

M *pp*
 la notte abbel-la e il ri - so, in que - sto, in que - sto pa - ra -

pp
 la notte abbel-la e il ri - so, in que - sto, in que - sto pa - ra -

pp
 la notte abbel-la e il ri - so, in que - sto, in que - sto pa - ra -

pp
 la notte abbel-la e il ri - so, in que - sto, in que - sto pa - ra -

p *mf*

con grazia (ad Alfredo)

V La vi - ta è

F - di - so ne sco - pra il nuo - vo..... di.

G - di - so ne sco - pra il nuo - vo..... di.

B - di - so ne sco - pra il nuo - vo..... di.

D - di - so ne sco - pra il nuo - vo..... di.

M - di - so ne sco - pra il nuo - vo..... di.

- di - so ne sco - pra il nuo - vo..... di.

- di - so ne sco - pra il nuo - vo..... di.

- di - so ne sco - pra il nuo - vo..... di.

8

pp

(ad Alfredo)

V nel tri - pu - dio... (a Violetta) Nol

ALF. Quan - do non s'a - mi an - co - ra...

V di - te a chi l'i - gno - ra. (a Violetta)

A È il mio de - stin co - - si.....

V
FLO. Ah! go - dia - - mo...la tazza, la taz - za e il can - - ti - co

A
GAS. Go - dia - - mo...la tazza, la taz - za e il can - - ti - co

BAR. Ah si go - diamo, go - diamo, go - dia - mo...la tazza e il can - ti - co

DOT. Ah si go - diamo, go - diamo, go - dia - mo...la tazza e il can - ti - co

MAR. Ah si go - diamo, go - diamo, go - dia - mo...la tazza e il can - ti - co

Sop. Ah si go - diamo, go - diamo, go - dia - mo...la tazza e il can - ti - co

R
Ten. Ah si go - diamo, go - diamo, go - dia - mo...la tazza e il can - ti - co

O
Bassi Ah si go - diamo, go - diamo, go - dia - mo...la tazza e il can - ti - co

C Ah si go - diamo, go - diamo, go - dia - mo...la tazza e il can - ti - co

10

cres. a poco a poco

V
la not.te ab.bel.la e il ri - - so; in que - - - sto in que - sto

F
la notte ab.bel.la e il ri-so.go.diamo,go.diamo,go.diamo,in que - sto

A
la not.te ab.bel.la e il ri - - so; in que - - - sto in que - sto

G
la notte ab.bel.la e il ri-so,go.diamo,go.diamo,go.diamo,in que - sto

B
la notte ab.bel.la e il ri-so,go.diamo,go.diamo,go.diamo,in que - sto

D
la notte ab.bel.la e il ri-so,go.diamo,go.diamo,go.diamo,in que - sto

M
la notte ab.bel.la e il ri-so,go.diamo,go.diamo,go.diamo,in que - sto

la notte ab.bel.la e il ri-so,go.diamo,go.diamo,go.diamo,in que - sto

la notte ab.bel.la e il ri-so,go.diamo,go.diamo,go.diamo,in que - sto

la notte ab.bel.la e il ri-so,go.diamo,go.diamo,go.diamo,in que - sto

cres. a poco a poco

V
pa - ra - di - so ne scopra il nuovo..... di, ah!..... ah!.....

F
pa - ra - di - so ne scopra, ne scopra il nuo - vo di, ne sco - pra il

A
pa - ra - di - so ne scopra il nuovo..... di, ah!..... ah!.....

G
pa - ra - di - so ne scopra, ne scopra il nuo - vo di, ne sco - pra il

B
pa - ra - di - so ne scopra, ne scopra il nuo - vo di, ne sco - pra il

D
pa - ra - di - so ne scopra, ne scopra il nuo - vo di, ne sco - pra il

M
pa - ra - di - so ne scopra, ne scopra il nuo - vo di, ne sco - pra il

pa - ra - di - so ne scopra, ne scopra il nuo - vo di, ne sco - pra il

pa - ra - di - so ne scopra, ne scopra il nuo - vo di, ne sco - pra il

pa - ra - di - so ne scopra, ne scopra il nuo - vo di, ne sco - pra il

V ne sco.pra il dì, ah!..... ah!..... ne sco.pra il dì, ah!..... *trium*

F nuo - vo il nuo - vo dì, ne sco - pra il nuo - vo il nuo - vo dì, sì ne

A ne sco.pra il dì, ah!..... ah!..... ah! ne sco.pra il dì, ah!..... *trium*

G nuo - vo il nuo - vo dì, ne sco - pra il nuo - vo il nuo - vo dì, sì ne

B nuo - vo il nuo - vo dì, ne sco - pra il nuo - vo il nuo - vo dì, sì ne

D nuo - vo il nuo - vo dì, ne sco - pra il nuo - vo il nuo - vo dì, sì ne

M nuo - vo il nuo - vo dì, ne sco - pra il nuo - vo il nuo - vo dì, sì ne

nuo - vo il nuo - vo dì, ne sco - pra il nuo - vo il nuo - vo dì, sì ne

nuo - vo il nuo - vo dì, ne sco - pra il nuo - vo il nuo - vo dì, sì ne

nuo - vo il nuo - vo dì, ne sco - pra il nuo - vo il nuo - vo dì, sì ne *trium*

tr *ff*

V
..... si

F
scopra, ne scopra il nuo-vo di

A
tr *ff*

G
..... si

B
scopra, ne scopra il nuo-vo di

D
scopra, ne scopra il nuo-vo di

M
scopra, ne scopra il nuo-vo di

scopra, ne scopra il nuo-vo di

scopra, ne scopra il nuo-vo di

scopra, ne scopra il nuo-vo di

scopra, ne scopra il nuo-vo di

8

ff

VALZER E DUETTO

ALL.^o BRILLANTE $\text{♩} = 80$

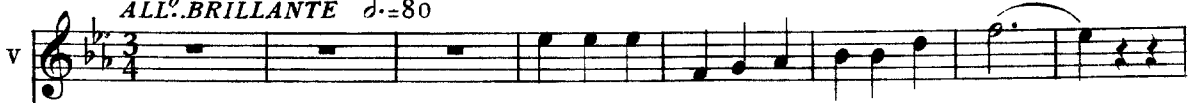
V 

(s'ode musica dall'altra sala) Non gradi - re - ste o - ra le dan - ze?

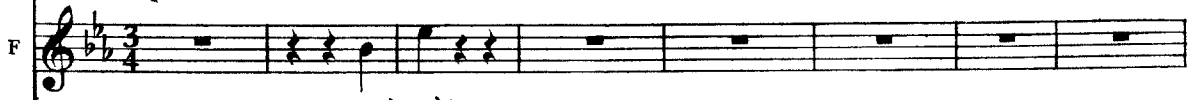
F 

Che è ciò?

A 

Che è ciò?

G 

Che è ciò?

B 

Che è ciò?

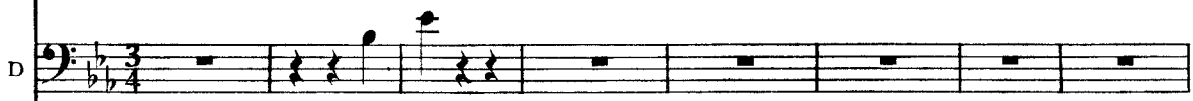
D 

Che è ciò?

M 

Che è ciò?

ALL.^o BRILLANTE $\text{♩} = 80$

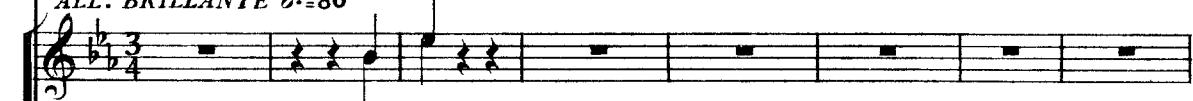

Che è ciò?

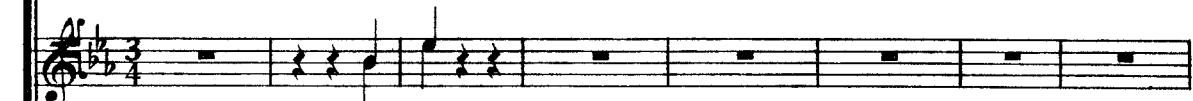

Che è ciò?

Che è ciò?

$\text{♩} = 80$

ALL.^o BRILLANTE

V
 F
 A
 G
 B
 D
 VI

Oh il gen.til pensier!.. Tutti accet.tia - mo.
 Oh il gen.til pensier!.. Tutti accet.tia - mo.
 Oh il gen.til pensier!.. Tutti accet.tia - mo.
 Oh il gen.til pensier!.. Tutti accet.tia - mo.
 Oh il gen.til pensier!.. Tutti accet.tia - mo.
 Oh il gen.til pensier!.. Tutti accet.tia - mo.
 Oh il gen.til pensier!.. Tutti accet.tia - mo.
 Oh il gen.til pensier!.. Tutti accet.tia - mo.
 Oh il gen.til pensier!.. Tutti accet.tia - mo.

p

(s'avviano alla porta di mezzo, ma
Violetta colta da subito pallore dice)

V U.sciamo dunque... Ohi .mè!..

F Che a .ve - te?

A Che a .ve - te?

G Che a .ve - te?

B Che a .ve - te?

D Che a .ve - te?

M Che a .ve - te?

Che a .ve - te?

Che a .ve - te?

Che a .ve - te?

Che a .ve - te?

V
Nul - la, nul - la.

F
Che mai v'ar - re - sta?

A
Che mai v'ar - re - sta?

G
Che mai v'ar - re - sta?

B
Che mai v'ar - re - sta?

D
Che mai v'ar - re - sta?

M
Che mai v'ar - re - sta?

Che mai v'ar - re - sta?

Che mai v'ar - re - sta?

Che mai v'ar - re - sta?

Che mai v'ar - re - sta?

(fa qualche passo) (è nuovamente obbligata a sedere)

V
U - sciamo... Oh Di - o!..

V

FLO. *pp* Un

ALF.

GAS. *pp*

BAR. *pp*

DOT. *pp*

MAR. *pp*

Sop.

Ten.

Bassi

An_cora! Oh ciel! ch'è que - sto?

An_cora! Voi sof - frite. Oh ciel! ch'è que - sto?

An_cora! Oh ciel! ch'è que - sto?

An_cora! Oh ciel! ch'è que - sto?

An_cora! Oh ciel! ch'è que - sto?

An_cora!

An_cora!

An_cora!

An_cora!

An_cora!

p

V

(indica l'altra sala)

tre - mi - to che pro - vo!.. Or... là... pas - sa - te...

V
fra po.co anch'i - - o sa - rò.

F
Co.me bra - ma.te.

A
Co.me bra - ma.te.

G
Co.me bra - ma.te.

B
Co.me bra - ma.te.

D
Co.me bra - ma.te.

M
Co.me bra - ma.te.

Co.me bra - ma.te.

Co.me bra - ma.te.

Co.me bra - ma.te.

Co.me bra - ma.te.

(tutti passano nell'altra sala, meno Alfredo)

(Violetta si alza e va a guardarsi allo specchio)

VIO.

(si volge e s'accorge d'Alfredo)

V

ALF.

Voi qui!

Cessa.ta è

V

Sto me.glio.

A

l'an - sia che vi tur - bò?.

A

Ah in co.tal gui.sa v'uc - ci - de - re - te... a -

A

-ver..... v'è d'uo - - po cu.ra del - l'es - ser

VIO.

E lo po - tre - i?

A

vo.stro... Oh! se mia

8

f *p*

A

fo.ste, cu - sto - de ve - glie - re - - -

8

p

VIO.

Che di.te?

A

- i pe' vo.stri so - a - vi di.

8

f

V

Ha for.se al.cu - no cu.ra di me? (con fuoco)

A

Per.chè nes.

f *p* *f* *p*

V Nes - sun?..

A - su - - no al mon - - do v'ama...

V Gli è ve-ro!.. sì grande amor dimenti.

A Tran-ne sol i - - - o.

(ridendo)

V - ca - to a - ve - a.

A Ri-de-te!.. e in voi v'ha un co-re?

VIO.

Un cor?.. sì... for-se... e a che

V *Al.F.* lo ri.chie-de-te?

Ah se ciò fos-se... non po-tre-ste al-

un po' marcato

V Di-te dav-ve-ro?

A -lo-ra ce-liar... Io non v'in-gan-no.

p

V Da mol-to è che mi a-mate?

A Ah sì, da un an-no. Un

ANDANTINO ♩=96

A di fe-li-ce, e-te-re-a mi ba-le-na-ste in-nan-

ANDANTINO ♩=96

p

A

-te, e da quel di tre.man - te vis - si di.gno - to a.

A

con espansione

p

-mor. Di quell'amor, quell'a.mor ch'è pal - pito del - l'u.ni - ver - so, del.

con grazia

-l'u - niverso in.te - ro, misteri - o - so, misterioso, alte - ro, croce, croce e de.

VIO.

A

Ah se ciò è ver, fug - gi - temi...

-li.zia, croce e de - li.zia, delizia al cor.

p

p

Brillante

V
solo amista de io v'of-fro; a-mar.....non so, nè sof - fro un co - sì eroico a-

V
- mo - re. Io sono franca, in - ge - nua; altra cercar do - ve - te; non

leggero
V
ALF. ar - duotro-ve - re - te di - men - ticarmi al-lor.
Oh a - mo - re

V
Non ar-duotro-ve - re - te dimen-ti.carmi al -

A
mi-ste-ri - o - - - so, mi-ste-ri-o.so,al-te - - - ro,

legg. *dolciss.*

V - lo - ra, dimenti - car - mi, dimenti - car - mi al - - lor.....

A cro - ce, croce e de - li - zia, croce e de - li - zia, de - lizia al cor,

V di - men - ti - car - mi al lor.....

A de - - - li - zia, de - li - zia al cor,

V di - men - ti - car - mi al lor, dimenti -

A de - - - li - zia, de - li - zia al cor, croce e de -

V
- carmi, dimenti - car, ah!.....

A
- li-zia, delizia al cor, ah!.....

V
..... ah!..... dimenticarmi al lor.....

A
..... ah!..... croce e delizia al cor!.....

1^o Tempo $\text{♩} = 80$

V
GAS. (sulla porta di mezzo) Si fol.leg - gia - va...

A
1^o Tempo $\text{♩} = 80$ Ebben? che dia.vol fa - te? Ah! ah! sta

G
(rientra) VIO. (ad Alfredo)

ben!.. re-state!

v

- mor dun-que non più... Vi garba il patto?

v

ALF. (per andarsene) A tal giun-

Io v'ob-be - di.sco... Parto...

8-----

(si toglie un fiore dal seno)

v

-ge-ste? Pren-de - - te-que-sto

p

v

ALF. fio-re. Per ri-por-tar-lo.

Per-chè?

V

Quando sa - rà ap - pas - si - to.

A (tornando)
Quando? Oh

V

Eb - ben... do.

A

ciel! Do - ma - ni...

8

V

- ma - ni. D'a -

A (prende con trasporto il fiore)
Io son, io son fe - li - ce!

V
 - mar - mi di - te an.co.ra?

A
 Oh quan - to, quan - to

V
 D'a.mar - - - - mi...

A
 v'amo! oh quan - to v'a.mo, oh quan - - to! Io

V
 D'a.mar - mi a - te an.

A
 son, io son fe - li.cel

V *-co-ra?* *D'a-*

A *Oh quan - to, quan - to v'amo! oh quan - to*

V *- mar - - - mi... Parti - te?*

A *v'a - mo, oh quan - - to!*

(per partire)

V *Ad - di - o.* *Ad -*

A *(torna a lei, le bacia la mano)* *(lontano)*

Parto. Di più non bramo. Ad -

V *- di - o.* *Ad - di - o.*

A *- di - o.* *Ad - di - o.*

(più lontano)

STRETTA DELL' INTRODUZIONE

13

ALL. VIVO

mf

f *cres.*

FLO. (ritornano tutti dalla sala riscaldati dalle danze)

pp *legg. e stacc.*

pp *legg. e stacc.*

pp *legg. e stacc.*

pp *legg. e stacc.*

pp *legg. e stacc.*

pp *legg. e stacc.*

pp *legg. e stacc.*

pp *legg. e stacc.*

ppp *legg. e stacc.*

F
 - ti - re; mercè a voi, gen.til si - gno-ra, di sì splen-di - do gio -

G
 - ti - re; mercè a voi, gen.til si - gno-ra, di sì splen-di - do gio -

B
 - ti - re; mercè a voi, gen.til si - gno-ra, di sì splen-di - do gio -

D
 - ti - re; mercè a voi, gen.til si - gno-ra, di sì splen-di - do gio -

M
 - ti - re; mercè a voi, gen.til si - gno-ra, di sì splen-di - do gio -

- ti - re; mercè a voi, gen.til si - gno-ra, di sì splen-di - do gio -

- ti - re; mercè a voi, gen.til si - gno-ra, di sì splen-di - do gio -

- ti - re; mercè a voi, gen.til si - gno-ra, di sì splen-di - do gio -

Piano accompaniment (P)

pp e staccato

F
- ir. Si ri_ dest a in ciell'au - ro ra, ' e n'è forza di par.

G
- ir. Si ri dest a in ciell'au - ro ra, *pp*

B
- ir. Si ri dest a in ciell'au - ro ra, *pp*

D
- ir. Si ri dest a in ciell'au - ro ra, *pp*

M
- ir. Si ri dest a in ciell'au - ro ra, *pp*

pp e staccato

- ir. Si ri_ dest a in ciell'au - ro ra, e n'è forza di par.

- ir. Si ri dest a in ciell'au - ro ra, *pp*

- ir. Si ri dest a in ciell'au - ro ra, *pp*

sempre stacc.

p cres..... poi a po -

crca

F
- tir; mercè a voi, gentil si - gnora,

G
e n'è forza di par - tir; mercè a voi, gentil si -

B
e n'è forza di par - tir; mercè a voi, gentil si -

D
e n'è forza di par - tir; mercè a voi, gentil si -

M
e n'è forza di par - tir; mercè a voi, gentil si -

- tir; mercè a voi, gentil si - gnora,

e n'è forza di par - tir; mercè a voi, gentil si -

e n'è forza di par - tir; mercè a voi, gentil si -

co *a*

..... *poco*

F
di sì splendido gio - ir. La città di feste è

G
- gnora, di sì splendido gio - ir.

B
- gnora, di sì splendido gio - ir.

D
- gnora, di sì splendido gio - ir.

M
- gnora, di sì splendido gio - ir.

di sì splendido gio - ir. La città di feste è

- gnora, di sì splendido gio - ir.

- gnora, di sì splendido gio - ir.

..... *poco*

..... *a* *poco*

F
piena, volge il tempo dei pia - cer;

G
La città di feste è piena, volge il tempo dei pia - cer;

B
La città di feste è piena, volge il tempo dei pia - cer;

D
La città di feste è piena, volge il tempo dei pia - cer;

M
La città di feste è piena, volge il tempo dei pia - cer;

..... *sino*

..... *sino* *al*

F

nel ri-oso ancor la lena, nel ri-oso ancor la

G

- cer; nel ri-oso ancor la lena, nel ri-oso ancor la

B

- cer; nel ri-oso ancor la lena, nel ri-oso ancor la

D

- cer; nel ri-oso ancor la lena, nel ri-oso ancor la

M

- cer; nel ri-oso ancor la lena, nel ri-oso ancor la

nel ri-oso ancor la lena, nel ri-oso ancor la

- cer; nel ri-oso ancor la lena, nel ri-oso ancor la

- cer; nel ri-oso ancor la lena, nel ri-oso ancor la

- cer; nel ri-oso ancor la lena, nel ri-oso ancor la

Harp

..... *al*

..... *ff*

F
lena si ritempri per go-der, ah!..... si..... ri - tem - pri, si ri -

G
lena si ritempri per go-der, ah!..... si..... ri - tem - pri, si ri -

B
lena si ritempri per go-der, ah! si ri - tem - pri, si ri -

D
lena si ritempri per go-der, ah! si ri - tem - pri, si ri -

M
lena si ritempri per go-der, ah! si ri - tem - pri, si ri -

lena si ritempri per go-der, ah!..... si..... ri - tem - pri, si ri -

lena si ritempri per go-der, ah!..... si..... ri - tem - pri, si ri -

lena si ritempri per go-der, ah! si ri - tem - pri, si ri -

14

..... *ff*

F
 .tem - pri per go - der, sì nel ri - poso ancor la le - na si ri - tempri, si ri -

G
 .tem - pri per go - der, sì nel ri - poso ancor la le - na si ri - tempri, si ri -

B
 .tem - pri per go - der, sì nel ri - poso ancor la le - na si ri - tempri, si ri -

D
 .tem - pri per go - der, sì nel ri - poso ancor la le - na si ri - tempri, si ri -

M
 .tem - pri per go - der, sì nel ri - poso ancor la le - na si ri - tempri, si ri -

[Piano]
 .tem - pri per go - der, sì nel ri - poso ancor la le - na si ri - tempri, si ri -

[Piano]
 .tem - pri per go - der, sì nel ri - poso ancor la le - na si ri - tempri, si ri -

[Piano]
 .tem - pri per go - der, sì nel ri - poso ancor la le - na si ri - tempri, si ri -

[Piano]
 .tem - pri per go - der, sì nel ri - poso ancor la le - na si ri - tempri, si ri -

F
-tem-pri, si ri-tem-pri per go-der, sì nel ri-posito ancor la le-na si ri-

G
-tem-pri, si ri-tem-pri per go-der, sì nel ri-posito ancor la le-na si ri-

B
-tem - pri per go - der, sì nel ri - poso ancor la le - na si ri -

D
-tem - pri per go - der, sì nel ri - poso ancor la le - na si ri -

M
-tem - pri per go der, sì nel ri - poso ancor la le - na si ri -
-tem-pri, si ri-tem-pri per go-der,

-tem - pri per go - der, sì nel ri - poso ancor la le - na si ri -
-tem-pri, si ri-tem-pri per go-der,

-tem - pri per go - der, sì nel ri - poso ancor la le - na si ri -
-tem - pri per go - der, sì nel ri - poso ancor la le - na si ri -

F
 le-na si ri - tempri per go-der sì per go-der sì nel ri -

G
 le-na si ri - tempri per go-der sì per go-der sì nel ri -

B
 le-na si ri - tempri per go-der sì per go-der sì nel ri -

D
 le-na si ri - tempri per go-der sì per go-der sì nel ri -

M
 le-na si ri - tempri per go-der sì per go-der sì nel ri -

le-na si ri - tempri per go-der sì per go-der sì nel ri -

le-na si ri - tempri per go-der sì per go-der sì nel ri -

le-na si ri - tempri per go-der sì per go-der sì nel ri -

le-na si ri - tempri per go-der sì per go-der sì nel ri -

15

(partono dalla destra)

F
-poso ancor la le-na si ri - tempri per go - der.

G
-poso ancor la le-na si ri - tempri per go - der.

B
-poso ancor la le-na si ri - tempri per go - der.

D
-poso ancor la le-na si ri - tempri per go - der.

VI
-poso ancor la le-na si ri - tempri per go - der.

-poso ancor la le-na si ri - tempri per go - der.

-poso ancor la le-na si ri - tempri per go - der.

-poso ancor la le-na si ri - tempri per go - der.

8-----

tr

8-----

8-----

Harp

SCENA ED ARIA

VIOLETTA

VIOLETTA

E strano! è strano!.. in core scolpiti ho quegli accen - ti!

ALLEGRO

Saria per me sven - tu - ra un serio a - more?..

Che ri - solvi, o turbata anima mia?.. Null'uomo ancora t'accen -

-deva... Oh gio - ja ch'io non co - nobbi, esser ama - ta a - mando!.. E sde -

-gnarla poss'i - o per l'a - ride fol - li - e del vi - ver mi - - - o?..

Allegro

ANDANTINO $\text{♩} = 96$

V *pp* *loggiero* *pp* *dolciss.*

16

Ah for-s'è lui che l'à - ni.

V *pp*

-ma solinga ne'tu - mul - ti, solinga ne'tu - mul - ti go - dea so -

V *pp*

-ven - te pin - ge - re de'suoi colori oc - cul - ti, de'suoi colori oc - cul - ti...

V *pp* *crps.* *f*

Lui, che modesto e vi - gile all'egre soglie a - sce - se, e nuova febbre ac - ce - se

V *ppp* *con espansione*

destandomi all'a - mor!.. A quel - l'amor, quel - l'amor ch'è

pp *pp* *pp*

v
 pal - pito del - l' u - ni - ver - so, dell' u - ni - verso in te - ro,

v
 mi - ste - ri - o - so, mi - ste - ri - o - so, alte - ro, cro - ce, croce e de -

v
 - li - zia, croce e de - li - zia, delizia al cor.

v
 A me, fan - ciu - la, un can - di - do e trepido de - si - re

v
 e trepido de - si - re quest' ef - fi - giò dol - cis - si - mo

v
 signor dell'avve - ni - re, signor dell'avve - ni - re, quando ne'cieli il rag-gio

v
 di sua beltà ve - de - a, e tutta me pa - sce - a di quel divino er.ror.

v
ron espansione
 Sen - tia che a.mo - re, che amo - re è pal - pito del - l'u - ni.

v
 -ver - so, dell'u - ni verso in te - ro, mi - ste - rī - o - so,

v
 mi - sterio.so, alte - ro, cro - ce, croce e de - li - zia, croce e de - li - zia, delizia al

v

cor! croce e de.lizia, delizia al cor! ah!.....de.lizia al cor!

(resta concentrata) (scuotendosi) *ALL.^o ♩=120*

Folli.e!.. fol.li.e!.. delirio va.no è

17 *ALL.^o ♩=120*

v

questo!.. Po - ve - ra donna,

v

so - la, abban - do - na - ta in questo po - po - lo - so de -

v

- ser - to che appella.no Pa - ri.gi, che spero or più?.. che far deg - g'i.o?.. Gio.

v *con forza*

- i - rel.. di vo - luttà...ne' vor - - - - - ti.ci, di voluttà pe.

v *dolce* *a piacere* *allarg.....*

- rir!.. gio - - ir!.. gio - - ir!.....

18

(mf) **ALL. BRILLANTE** ♩ = 84

v *assai brillante* *tr* *tr*

Sempre li - bera....deg - g'i - o fol - leg.

pp

v *tr* *tr*

- gia - re di gioja in gio - ja,vo'che scor.ra il vi - ver mi - o pei sen.

v

-tie - ri del pia_cer. Nasca il giorno, o il giorno muoja, sempre

v

lie.ta ne' ri - tro - - - vi,..... a di - let - ti sem - pre

*con effetto
questo ripiglio*

v

nuo - vi dee vo - la - re il mio pensier, dee..... vo_lar, dee.....vo_lar, dee.....vo.

v

- la - re il mio pensier, dee..... vo_lar, dee..... vo_lar.....

p

V *ANDANTINO* ♩=96

il pen - sier.
(sotto al balcone)

ALFREDO

A - mor, a - mor è

19

(p)

ANDANTINO ♩=96

V Oh! oh amore!

A pal - pito del - l'u - ni - ver - so, dell'u - niver - so in - te - ro, mis - te - ri - o - so,

V Fol -

A mi - steri - o - so, alte - ro, croce, croce e de - li - zia, croce e de - li - zia, de - li - zia al

pp

f

3

3

3

ALL^o

V
 ..li.e! folli.e! fol.li - - - - -

A

cor!
ALL^o

f *ff*

dolce a piacere

allarg.....

V
 -e!.. gio - ir, gio - ir!.....

A

6
8

1^o Tempo ♩ = 84 assai brillante

V
 [20] Sempre li - bera...deg - g'i - o fol - leg - gia - re di gioja in gio - ja, vo' che

A

1^o Tempo ♩ = 84 pp

scor.ra il vi - ver mi - o pei sen - tie - ri del.....pia - cer. Nasca il

V

A

v

giorno, o il giorno muoja, sempre lie-ta ne'.....ri - tro -

v

f *con effetto*
questo ripiglio

-vi, a di-let-ti sem-pre nuo-vi dee vo-la-re il mio pen-

v

-sier, deevo-lar, deevo-lar, deevo-la-re il mio pen-

v

-sier, deevo-lar, deevo-lar.....

V
 il pen-sier, dee.....vo - -
 (sotto al balcone)

ALF.

A - mor è pal - pito

V
 - lar, dee.....vo - - lar, ah!..... ah!.....ah!.....ah!.....

A
 del - l'u - ni - ver - so...

V
 dee volar il pen-sier, dee.....vo - -

A
 A - mor è pal - pito

V
 -lar, dee..... vo - - lar ah!.....ah!.....ah!.....ah!...

A
 del - l'u - ni - ver - so...

V
 dee..... vo - lar il mio pen - sier, il

V
 mio pen - sier..... il mio..... pen-

(entra a sinistra)
 - sier.

Fine dell'Atto I^o

Verdi
La Traviata
Act III

CAMERA DA LETTO DI VIOLETTA

Nel fondo è un letto con cortine mezzo tirate; una finestra chiusa da imposte interne; presso il letto uno sgabello su cui una bottiglia d'acqua, una tazza di cristallo, diverse medicine. A metà della scena una *toilette*, vicino un canapè; più distante un altro mobile su cui arde un lume da notte; varie sedie ed altri mobili. La porta è a sinistra; di fronte v'è un caminetto con fuoco acceso.

SCENA ED ARIA

Ноты с сайта - www.notarhiv.ru VIOLETTA

Violetta dorme sul letto; Annina, seduta presso il caminetto, è pure addormentata.

♩ = 66
ANDANTE

estremamente *p*

dolente *pp*

dim. *pp* *cres.*

...a...poco...a...poco

p

dim. pp

pp

tr

tr 2

cres.

cres.

assai ff

dim. pp

f

PP morendo

allarg.

tr

dim.

PPP morendo

VIOLETTA (svegliandosi)

ANNINA Annina? Dormivi? pove-retta! Dammi d'acqua un
 (destandosi confusa)
 Coman-date?.. Sì, perdo-nate...

Recit.?

V sorso. Os-serva... È pieno il giorno?
 (Annina eseguisce)
 A Son set.

(pp)

V Dà accesso a un po' di lu-ce.
 (Annina apre le imposte e guarda nella via)
 A -t'o-re. Il signor di Greh-

VIO.
 A -vil... Oh il ve-ro a-mico!.. Alzar mi vo'...ma-i-ta.

(fa per alzarsi, ma ricade; poi, sostenuta da Annina, va lenta verso il canapè. Il Dottore arriva in tempo per sostenerla)

f *pp*

v

Quanta bon-tà!.. pensaste a me per

rall.

v

tempo!.. Soffre il mio corpo, ma tranquil - la ho

DOTTORE (te tocca il polso)

Si... Come vi sen-tite?

v

l'alma. Mi confortò jer se - ra un pio mi - nistro...ah! reli gi - one è sollievo ai soffe-

tr

v

-renti. Ebbi tranquillo il son - no.

DOT.

E questa notte?.. Coraggio adunque...

V
D

Oh! la bugia pie - to - sa ai me - di - ci è con -
la convalescenza non è lon - ta - na...

V
ANN. - cessa!.. Non mi scorda te. (presto e piano)

(le stringe la mano) (il Dottore parte; Annina lo accompagna) Come va, si -
D
Addi o... a più tardi!

A
DOT. (esce)
- gnore? La ti si non le accorda che po - che o - re.

VIO.
ANN. Giorno di festa è questo?
Or fa te cor... Tutta Parigi im - pazza... è carnevale.

Harp

VIO.
 Ah nel comun tripudio, sallo Id-di-o quanti in-fe-li-ci soffron!.. Quale

(indicandolo)
 ANN. somma v'ha in quello stipo? Die-ci ne re-ca a'poveri tu
 (apre e conta)
 Venti lu-i-gi.

con dolore
 stessa. Oh mi saran bastanti!..Cerca poscia mie lettere. Null'occor.
 Poco rimanvi allo-ra... Mavoi?..

(Annina esce) (Vio.trae dal seno una lettera e legge)
 -rà... solle-cita, se puo-i. ANDANTINO (con voce bassa senza suono ma a tempo) „Teneste la pro-
 (pp) 24

-messa... La disfida ebbe luogo... Il barone fu ferito, però migliora...Alfredo è in stranio

suolo. Il vostro sacrificio io stesso gli ho svelato. Egli a voi tornerà pel suo perdono...io pur ver-

con voce sepolcrale

-rò... Curatevi... mertate un avvenir migliore... Giorgio Germont..., È

(si alza)

(si guarda nello specchio)

tardi!.. Atten-do, at-tendo, nè a me giungon mai!.. Oh come son mu-

Adagio

-ta.ta!.. Mail Dottore a sperar pure m'esorta!.. Ah con tal morbo ogni speranza è

♩ = 50
ANDANTE MOSSO

dolente e pp

legato e dolce

mor - ta!

Ad-di-o..... del pas-

♩ = 50
ANDANTE MOSSO

pp

pp

v

- sato.....bei..... sogni..... ri - den - ti, le rose.....del volto.....già.....

con espress.

v

sono..... pal - len - ti; l'a - mo - re d'Al - fre - do per - fi - no mi

pp dolciss.

v

man - ca, con - for - to, so - ste - gno dell' a - ni - ma stanca.....

v

pp con - for - to, so - ste - gno, ah!

con forza

v della..... tra - viata..... sor - ri - di..... al de - si - o, a

2

pp legg. *f*

v le - - i deh per - do - na, tu ac - co - - gli - la, o Di - o!

pp

v Ah!..... tut - to,..... tut - to..... fi - ni, or..... tut - -

allarg. e

pp
colla parte

morendo *un fil di voce* *dolente e pp*

v ..to, tut - to fi - ni..... Le

p *pp*

legato e dolce

v
gioje,..... i do - lori..... tra..... poco..... a - vran fi - ne: la tomba..... ai mor -

con espress.

v
- tali..... di..... tutto..... è con - fi - ne! Non la - gri ma o fio - re a -

v
- vrà la mia fos - sa! non cro - cè col no - me che co - pra que -

v
- st'ossa!..... non croce... non

V

fior.....ah! della.....tra - viata..... sor - ri...di..... al de -

pp legg.

V

con forza - si - o, a le - i deh per - do - - na, tu ac - co - - gliila.o

f *pp*

V

Di.o! Ah!.....tut - to..... tut - to..... fi -

V

allarg. e morendo - ni, or..... tut - to, tut - to fi - ni.....

un fil di voce (siede)

colla parte *pp*

BACCANALE

ALL. VIVACISSIMO

Sop. *ff*

Ten. *ff*

Bassi *ff*

CORO
interno

Largo al qua-dru-pe-de sir della fe-sta, di fiori e pampi-ni

Largo al qua-dru-pe-de sir della fe-sta, di fiori e pampi-ni

Largo al qua-dru-pe-de sir della fe-sta, di fiori e pampi-ni

ALLEGRO VIVACISSIMO

ff

cin-ta la te-sta... largo al più do-ci-le d'o-gni cor-nu-to, di cornie

cin-ta la te-sta... largo al più do-ci-le d'o-gni cor-nu-to, di cornie

cin-ta la te-sta... largo al più do-ci-le d'o-gni cor-nu-to, di cornie

pifferi abbia il sa-lu-to. Pari-gi-ni, date passo al tri-on-fo del Bue

pifferi abbia il sa-lu-to. Pari-gi-ni, date passo al tri-on-fo del Bue

pifferi abbia il sa-lu-to. Pari-gi-ni, date passo al tri-on-fo del Bue

gras-so, altri-on-fo del Bue grasso, al tri-on-fo del Bue grasso.

gras-so, altri-on-fo del Bue grasso, al tri-on-fo del Bue grasso.

gras-so, altri-on-fo del Bue grasso, al tri-on-fo del Bue grasso.

velociss. sciolto

L'Asia, nè l'Afri-ca vi-de il più bel-lo, vanto ed or-go-glio d'ogni ma-cel-lo...

L'Asia, nè l'Afri-ca vi-de il più bel-lo, vanto ed or-go-glio d'ogni ma-cel-lo...

L'Asia, nè l'Afri-ca vi-de il più bel-lo, vanto ed or-go-glio d'ogni ma-cel-lo...

f

Al-le-gre maschere, paz-zigar-zo-ni, tut-tiplau-dite-lo con cantie

Al-le-gre maschere, paz-zigar-zo-ni, tut-tiplau-dite-lo con cantie

Al-le-gre maschere, paz-zigar-zo-ni, tut-tiplau-dite-lo con cantie

suo - - ni. Pari - gi - ni, da - te pas - so al tri - on - fo del Bue

suo - - ni. Pari - gi - ni, da - te pas - so al tri - on - fo del Bue

suo - - ni. Pari - gi - ni, da - te pas - so al tri - on - fo del Bue

gras - so, al tri - on - fo del Bue grasso, al tri - on - fo del Bue grasso.

gras - so, al tri - on - fo del Bue grasso, al tri - on - fo del Bue grasso.

gras - so, al tri - on - fo del Bue grasso, al tri - on - fo del Bue grasso.

velociss. scivolando

Largo al qua-dru-pe-de sir del-la fe-sta, di fiori e pam-pi-ni

Largo al qua-dru-pe-de sir del-la fe-sta, di fiori e pam-pi-ni

Largo al qua-dru-pe-de sir del-la fe-sta, di fiori e pam-pi-ni

ff

cin-tà la te-sta... *ff* largo al qua-dru-pe-de sir del-la fe-sta, lar-go,

cin-tà la te-sta... *ff* largo al qua-dru-pe-de sir del-la fe-sta, lar-go,

cin-tà la te-sta... *ff* largo al qua-dru-pe-de sir del-la fe-sta, lar-go,

ff

lar-go lar-go.....

lar-go, lar-go.....

lar-go, lar-go.....

8

SCENA E DUETTO

VIOLETTA ED ALFREDO

ALL? ASSAI VIVO $\text{♩} = 108$

VIOLETTA

Che t'ac-

ANNINA

Si - gnora...

$\text{♩} = 108$
ALLEGRO
ASSAI VIVO

V *-cadde?*

A Quest'oggi, è ve-ro?.. vi senti - te meglio?..

V Sì, perchè? Sì, che vuoi

A D'esser cal - ma pro - met - te - te?..

V dir-mi?.. Una

A Pre-venir vi volli... una gio-ja im-prov-vi-sa...

V gio-ja!.. di-ce-sti?.. (afferma col capo) Al-fre-do!.. Ahtuilve..

A Si, o si-gno-ra...

pp

(comparecse Alfredo)

V -de-stil!.. ei vien, ei vien!.. t'af-fret-ta... Al-fre-do?..

un poco cres.

(si gettano le braccia al collo)

V A-mato Al-fre-do, a-mato Al-fredo, a-mato Al-

ALFREDO Oh mia Vio-let-ta, oh mia Vio-letta, oh mia Vio-

ff

V
- fredo, oh gio - - ja! Io so che al-

A
- letta, oh gio - - ja! Colpevol so - no... sotto, o ca - ra...

pp

V
- fi - ne resomi se - i!

A
Da questo palpito s'io t'ami impa - ra, senzate e-

V
Ah s'anco in vi - ta m'hai ri - tro-

A
- si - stere più non po - tre - i.

V
- va - ta, credi che uc - ci - de - re non può il do - lor.

A
Scorda l'af-

V

A

Chiotiper.

- fan - no donna ado - ra - ta a me per - do - na e al ge - ni - tor.

V

A

- do - ni? la rea son i - o: ma solo amor tal mi ren - dè.

Null'uo - mo o

V

A

de - mon, an - giol mio, mai più di - vidermi potrà da te.

Null'uo - mo o

V

A

de - mon, an - giol mio, mai più di - vidermi, mai più, no, no,

Mai più, no, mai più, no,

rap

V
no, no, no, no, no, mai più da te.

V
no, no, no, no, no, mai più da te.

5

ALF.

AND^{te} MOSSO ♩ = 112 *dolciss. a mezza voce*

AND^{te} MOSSO ♩ = 112 *p* Pa - rigi, o ca - ra, noi la sce -

6

A
- re - mo, la vita u - ni - ti trascorre - re - mo... de' corsi af - fan - ni

starr.

A
compenso a - vra - i, la tua sa - lu - te ri - fio - ri - rà..... So - spi - ro e

A
lu - ce tu mi sa - ra - i, tutto il fu - tu - ro ne arri - de - rà.

f *pp*

VIO. *dolce a mezza voce*

Pa - ri - gi, o ca - ro, noi lasce - re - mo, la vita u - ni - ti trascor - re -

ALF. - re - mo... de' corsi af - fan - ni compenso a vra - i, la mia sa - lu - te

Si.

ri - fior - rà. *f* So - spiro e lu - ce tu mi sa - ra - i, tutto il fu - turo

A So - spir, lu - ce sa - rai.

ne ar - ri - de - rà.

pp *leggero e stent.*

De' corsi af -

A Pa - ri - gi, o ca - ra, noi lasce - re - mo..

*con anima**pp*

V
- fan - ni compenso a vra - i, tutto il cre - a - tone arri - de - rà.

A
si, noi la - sce - re - mo, la vi - ta u -

V
De' corsi af - fan - ni compenso a -

A
- ni - - ti tra - scor - re - re - mo... noi tra -

V
- vra - i, tutto il fu - tu - rone arri - de - rà... de' cor - si af -

A
- scor - re - re - mo... de' cor - si af - fan - ni

V
- fan - ni com - pen - so a - vra - i, là mia sa - lu - te, la mia sa -

A
com - pen - so a - vra i, ah sì. la tua sa - lu - te, la tua sa -

V
- lu - te ri - fio - ri - rà, ri - fio - ri - rà: *pp*

A
- lu - te ri - fio - ri - rà. Pa - ri - gi, o ca - ra, noi la - sce -
con anima

V
leggero e stent.
de' corsi af - fan - ni com - pen - so a - vra - i, tutto il cre - a - to ne ar - ri - de -

A
- re - mo... sì. noi la - sce - re - mo,

V
-rà; de' corsi af.

A
la vi - ta u - ni - ti tra - scor - re - re - mo,

V
- fan - ni compenso a - vra - i, tutto il fu - tu - ro ne arri - de - rà...

V
noi tra - scor - re - re - re - mo... de' cor - si af.

V
de' cor - si af - fan - ni compen - so a - vra - i, la mia sa.

A
- fan - ni com - pen - so a - vra i, ah si, la tua sa.

V
 - lu - te, la mia sa - lu - te rifio - ri - rà, rifio - ri - rà, *pp* ri.fio - ri. *pp*

A
 - lu - te, la tua sa - lu - te rifio - ri - rà, rifio - ri - rà, *pp* ri.fio - ri. *pp*

V
 - rà. De'..... corsi affanni, de' corsi affan - ni compenso avra - i, *ppp*

A
 - rà. De'..... corsi affanni, de' corsi affan - ni compenso avra - i, *ppp*

col canto *ppp*

V
pp de' corsi affan - ni compenso avra - i, *pp* la mia salu - te ah si rifio - ri.

A
pp de' corsi affan - ni compenso avra - i, *pp* la tua salu - te ah si rifio - ri.

pp

ALL.^o ♩ = 120

V -rà..... Ah non più...a un tem - pio...Alfredo an.

A -rà.....

7

allarg.

ALL.^o ♩ = 120 (p)

(vacilla)

V -dia - mo, del tuo ri - tor - no grazie ren - diamo... E nulla.

Tu impalli - disci!..

ff

V sa - i? Gioja improvvi - sa non entra ma i, senza tur - bar - lo, in mesto

(Violetta si abbandona sfinita sopra una sedia)

V co - re... È il mio ma - lo - re!.. fu debo - lez - za...

ALF. (spaventato sorreggendola)

Gran Dio!..Vio - letta!..

ff

o - - ra son for - - te... ve - -

(sforzandosi) *PIÙ MOSSO*
ALF. - di?.. sor - ri - do... (desolato) Fu nulla!.. An...
(Ahi cruda sor - te!)

PIÙ MOSSO
> p

V
- ni-na, dammia ve - sti - re.

A
A - desso?.. at - ten - di...

VIO. (alzandosi)
No!.. vo - - glio u - sci - re.

pp

(Annina presenta a Violetta una veste ch'ella fa per indossare,
ed impeditane dalla debolezza la getta a terra ed esclama:)

(con disperazione)

V

Gran

V

(ricade sulla sedia) (ad Annina)

AL.F. Di - - o!..non pos - so! Ah!

(ad Annina)

(Cielo! che ve - do!) Va pel dot - tore...

8

V

digli... digli che Al - fredo è ritor - na - to, è ritor - nato all'amor

V

(Annina parte)

mi - o...digliche vi - vere an - cor, che vi - ve - re an - cor vo - gl'i - o...

ff tutta forza

(ad Alfredo)
pp
 Ma se tor-nan-do non m'haisal-va-to, a niuno in ter-ra sal-var-mi è

(sorgendo impetuosa)

dato. Ah! gran

9

Legate con espress.
 Diol..morir si giovi-ne,io che pe-nato ho tan-to!..mo-rir si presso a terge-re il

ALLEGRO

dim. *f* *pp*
 mio si lungo pian-to!..Ah! dunque fu de-li-rio la cre-du-la spe-ranza!.. in-

pp *f* *pp*

f *ff* *legato espressivo* *dim.*
 ..va-no di co-stanza arma-to a vrò,avrò il mio cor!..

ALF.
 Oh mio sospi-ro e pal-pi-to, di-

f *p* *f*

A

f *dim.* *f*

-letto del cor mi - o!.. le mie colle tue lagrime con-fondere degg' i - o!..ma

pp *f* *pp*

A

pp *f* *pp* *ff*

più che mai, deh! cre - dilo, m'è d'uopo di co - stanza... ah tutto alla spe - ran - za non

f *pp* *f*

VIO.

Oh Al - fredo, il cru - do ter - mine...

A

chiudere il tuo cor! Ah! Vio - let - ta mia, deh!

V

Alfredo, il crudo ter - mine... serbato al nostro a

A

cal - mati. Violetta mia, deh! cal - mati,

crps. *crps.* *crps.*

V *allarg.*
 -mor! Oh! Al-fredo, il crudo termi-ne ser-bato al nostro amor!

A
 m uccide il tuo dolor. Ah! Vio-let-ta mia, deh calmati, m'uc-cide il tuo do-lor, m'uc-

f **10** *allarg.*

V Ah! gran Dio! morir si giovi-ne, io che penato ho tan-to!.. mo-

A *a tempo* -cide il tuo do-lor, deh! calma-ti, *ppp* *dolciss.* cal-ma-ti.

a tempo *f* *pp*

V *f* *pp* *dim.* *f* *pp*
 -rir si presso a tergere il mio sì lungo pian-to! Ah dun-que fu de-li-ri-o la

A *dolciss.*
 Cal-ma-ti, Violetta mi-a! Violetta mi-a!

f *pp* *f* *pp*

V
cre-du-la spe - ran - za! in - va-no di co - stanza arma - to a-vrò, a-vrò il mio

A
deh calmati! m'uc-ci - de il tuo do - lor, il tuo do -

PIÙ MOSSO

V
cor! Al - fre - do mi - o! oh il cru - do

A
-lor! Violetta mia, deh cal - mati! m'uccide il tuo do - lor!

PIÙ MOSSO

V
ter - mine ser - ba - to al no - stro amor!.....ser - ba - to al nostro a -

A
ah m'uccide, m'uc-ci - de il tuo do - lor! m'uc - ci - de il tuo do -

V
-mor! oh mio Al - fre - do, il cru - do, il cru - do

A
-lor! oh mia Vio - let - ta, m'uc - ci - de il tuo do -

ff

V
ter - mine ser - ba - to al no - stro amor! ser.

A
-lor, ah si m'uc - ci - de il tuo do - lor! Vio.

ff

(Violetta si abbandona sul canapè)

V
-ba - - - to al nostro amor!

A
-let - - - ta deh! cal - ma - ti!

FINALE ULTIMO

VIOLETTA

Voi... signor!..

ALFREDO

(entrando) Mio

GERMONT

Ah Violet.ta!..

$\text{♩} = 92$
ALLEGRO
ISSAI VIVO

p

V

Non mi scor-da-ste?

V

pa - dre!..

G

La promes - sa a-dem.pio... a

cres.

V

Ahi.mè!

stringervi qual fi.glia vengo al se.no,o ge.ne-ro - sa.

p

(abbracciandolo)

V tar - di giun - ge - stel.. pure, gra - ta ven so - no... Grenvil, ve-

V - de - te?.. fra le brac - cia io spi - ro di quan - ti ca - ri ho al

V mon - do...

GFR. (osservando Violetta)

Che mai di - te! (Oh cielo!.. è ver!)

ALF.

G La ve - di, pa - dre mi - o?..

Di più.....non lace - rar - mi, troppo ri-

G

—mor - sol'alma mi di - vo - ra... qua - si ful - min m'atter - ra

(Violetta apre un ripostiglio e ne toglie un medaglione)

G

o - - -gni suo detto... Ah mal cau - to vegliardo!.. il mal ch'io

p *pp* *dim.*

VIO.

Più a me t'appressa... a - scolta, amato Al.

G

fe - ci o - ra solve - do!..

p *colla parte*

AND.^{te} SOST.^{to} ♩ = 56 (cupo)

V

-fre - do. Prendi... quest'è l'imma - gi - ne de'

12 AND.^{te} SOST.^{to} ♩ = 56

ppp *pppp*

V
 miei passati gior - ni, a ram - mentarti tor - ni co -

V
 ALF. - lei che si t'a - mò.

No, non morrai, non dir me lo... dêi viver a - mor

GER.

Cara su - bli - me, sublime

A
 mi - o... a strazio si ter - ri - bil qui non mi tras - se Id -

G
 vit - ti - ma d'un disperato a - mo - re, per - donami lo

A
 di - o, qui non mi tras - se Id - di - o.
 G
 stra - zio re - cato al tuo bel cor.

pp *dim. morendo*

VIO. *Poco più animato* $\text{♩} = 76$
 Se u - na pu - di - ca ver - gi - ne, degli anni suoi sul
Poco più animato $\text{♩} = 76$ 13

ppp *ppp*

V
 fio - - re, a te do - nas - se il co - re... sposa ti

V
 si - a, sposati si - a... Io vo'... Le porgi quest'ef.

cres. accentato con passione 14

V *-fi-gie; dil-le che dono ell'è di chi nel ciel fra gli angeli*

V *prega per lei, per te.*

ANNINA *Finchè a-vrà*

ALF. *Si pre-sto, ah no, ah*

GER. *Finchè avrà il ciglio lagrime io piange-rò, io piange-*

DOTTORE *Finchè a-vrà*

AN *il ciglio la-grime io pian-ge-*

AL. *no, ah no, di-vi-derti mor-te non può, no,*

G. *-rò per te, per te; vo-la a-be-a-ti spi-ri-ti, Iddio ti chia-ma, Id-dioti*

D. *il ciglio la-grime io pian-ge-*

VIO. *Le porgi quest'ef - fi - gie;*

VN *- rò per te. Volaa'be - a - ti*

VI *no, non può da me. Ah vivi, o soloun*

G *chia.ma,ti chiama a sè. Volaa'be - a - ti*

D *- rò per te. Volaa'be - a - ti*

V *dil - le che dono ell'è..... di chi..... fra gli an - - geli*

AN *spir - ti, Iddio ti chiama a sè, Id - dio ti*

AI *feretro m'accoglierà con te, con te, m'ac.coglie.*

G *spir - ti, Iddio ti chiama a sè, Id - dio ti*

D *spir - ti, Iddio ti chiama a sè, Id - dio ti*

15

ANDANTINO

(rianimata)

V pre - ga per lei, per te. E strano!

AN chia - ma a sè.

AL rà, m'acco - glie - rà con te.

G chia - ma, ti chiama a sè.

D chia - ma a sè.

ANDANTINO

24

pppp *pppp*

24

(parlando)

V Ces - sa - ro - no gli spasimi del do - lo - re... in me... ri - nasce, ri -

AN Che!

AL Che!

G Che!

D Che!

cresc.

v
 - nasce... m'agita in - so-li-to vi-gor!.. Ah!.. ma

p cresc. poco a poco

agitatissimo

v
 i-o... ah! ma io ri - tor - no a vi - ver!.. oh

cresc. sempre e rinf.

ALLEGRO

(ricade sul canape)

v
 ANN. gio - - ja!..

Oh cie - lo!..

GER.

Oh cie - lo!..

DOT.

Oh cie - lo!..

ALLEGRO

ff

16

V. *mf.* muor!.. Oh Dio, soccor_rasi...
 Violet.ta?..
 G. muor!.. Oh Dio, soccor_rasi...
 D. muor!.. (dopo averle toccato il polso) È

AN. Oh rio dolor!..
 AL. Oh mio dolor!..
 G. Oh mio dolor!..
 D. spen - - - ta!

Fine dell'Opera.